



Governo de Mato Grosso
SECRETARIA DE ESTADO DO MEIO AMBIENTE

Secretaria Adjunta de Administração Sistêmica
Gerência de Gestão de Contratos

**TERMO DE CONTRATO Nº. 090/2024/SEMA
QUE ENTRE SI CELEBRAM A SECRETARIA DE
ESTADO DE MEIO AMBIENTE E A EMPRESA
MAPFRE SEGUROS GERAIS S/A.**

A SECRETARIA DE ESTADO DE MEIO AMBIENTE DE MATO GROSSO – SEMA- MT, inscrita no CNPJ/MF sob o n.º 56.085.410/0001-37, criada pela Lei Complementar nº. 214, de 23 de junho de 2005, e competências atribuídas na Lei Complementar nº 612, de 28 de janeiro de 2019, com sede na Rua C, esquina com a Rua F, Centro Político Administrativo - CPA, neste ato representada pelo Secretário Adjunto Executivo de Meio Ambiente, Sr. **Alex Sandro Antônio Marega**, brasileiro, portador da Carteira Nacional de Habilitação nº. 015XXXXXXX – Detran/PR e do CPF nº. 022.XXX.XXX.XX, nomeado pelo Ato Governamental nº 1.628/2019 de 28/03/2019, com suas atribuições definidas na Portaria nº 73/2019/GSMA/MT, de 29/01/2019, doravante denominada **CONTRATANTE**, e de outro lado a empresa **MAPFRE SEGUROS GERAIS S/A**, doravante denominada simplesmente **CONTRATADA**, inscrita no CNPJ: 61.074.175.0001-38, localizada na Av. Das Nações Unidas, nº 14.261, andar 17 ao 21, bairro Vila Gertrudes, São Paula- SP, CEP: 04794-000, telefones: (11) 51128185 | (31) 3043-1790 | (31) 9.9760-6208, email: esclareclicita@bbmapfre.com.br, cotanp@olimpiacorreтора.com.br; neste ato representada pela Sra. **Danielli Diniz Sposito**, portadora do RG: 49XXX29 SSP/SP e CPF: 431.XXX.XXX.-98, aqui denominada **Contratada**, resolvem celebrar o presente contrato, com fulcro no art. 75, II, da Lei nº 14.133/2021, Lei nº 8.078/1990 (Código de Defesa do Consumidor), bem como no Decreto Estadual Nº 1.525/2022, tendo em vista o que consta no **Processo SEMA-PRO-2024/29983**, devidamente instruído com a **Orientação Jurídico Normativa nº 012/2023/SEPLAG**, oriundo do **Edital de Dispensa de Licitação nº 022/2024/SEMA/MT**, **Dispensa de Licitação nº 024/2024/SEMA/MT**, resolvem de mútuo acordo celebrar o presente Contrato, mediante as Cláusulas e estipulações a seguir enumeradas:

1. CLÁUSULA PRIMEIRA - OBJETO

1.1. O objeto do presente instrumento é a contratação de seguro predial contra incêndio, queda de raios e explosão de qualquer natureza, para cobertura do patrimônio imobiliário da Secretaria de Estado de Meio Ambiente, compreendendo os seguintes imóveis: Coordenadoria de Bens e Produtos Retidos (CBPR), localizada na Avenida A, nº 4.360, Marginal 163-364, Distrito Industrial, Cuiabá-MT e
Rua C esquina com rua F, Centro Político Administrativo • CEP: 78.049-913 • Cuiabá • Mato Grosso • sema.mt.gov.br
(65) 3613-7313

Página 1 de 58



SEMA/DIC/2024/52069



Governo de Mato Grosso
SECRETARIA DE ESTADO DO MEIO AMBIENTE

Secretaria Adjunta de Administração Sistêmica
Gerência de Gestão de Contratos

Posto Fiscal (imóvel) da Estrada Parque Transpantaneira, MT-060, Km 16, Zona Rural, Poconé-MT, para atendimento da Secretaria de Estado de Meio Ambiente, conforme condições, quantidades e exigências estabelecidas no **Edital de Dispensa de Licitação nº 022/2024** e seus anexos, **Termo de Referência nº 092/GEPI/2024** e proposta apresentada, constantes do Processo **SEMA-PRO-2024/29983**.

1.2. Vinculam esta contratação, independentemente de transcrição: (a) a Dispensa de Licitação Nº 024/2024/SEMA/MT; (b) o Termo de Referência nº 092/GEPI/2024; (c) a Proposta da Contratada; (d) anexos dos documentos aqui listados.

2. CLÁUSULA SEGUNDA - DAS ESPECIFICAÇÕES DO OBJETO E DO VALOR

2.1. Os preços do objeto contratado são os obtidos no **Dispensa de Licitação Nº 024/2024/SEMA/MT**, abaixo indicados, nas quais estão incluídas todas as despesas necessárias à sua execução (tributos, seguros, encargos sociais, etc).

Lote ÚNICO

Item	Especificação	Unidade de medida	Quant.	Valor Unitário	Valor Total
1	SEGURO PREDIAL CONTRA INCÊNDIO, QUEDA DE RAIOS, EXPLOSÃO, IMPLOÇÃO, QUEDA DE AERONAVES E FUMAÇA, DANOS ELÉTRICOS, CURTO-CIRCUITO, EQUIPAMENTOS E AFINS, DESPESAS FIXAS, IMPACTO DE VEÍCULOS, VENDEVAL, GRANIZO, FURACÃO, CICLONE E TORNADO, INDEPENDENTEMENTE DO LOCAL DE SUA ORIGEM, PARA COBERTURA DO PATRIMÔNIO IMOBILIÁRIO DA COORDENADORIA DE BENS E PRODUTOS RETIDOS (CBPR) DA SECRETARIA DE ESTADO DE MEIO AMBIENTE LOCALIZADO NA AVENIDA A, Nº 4.360, MARGINAL 163-364 – DISTRITO INDUSTRIAL - CUIABÁ/MT. SERVIÇO.	SV	1	R\$ 3.245,29	R\$ 3.245,29
2	SEGURO PREDIAL CONTRA INCÊNDIO, QUEDA DE RAIOS, EXPLOSÃO, IMPLOÇÃO, QUEDA DE AERONAVES E FUMAÇA, DANOS ELÉTRICOS, CURTO-CIRCUITO, EQUIPAMENTOS E AFINS, DESPESAS FIXAS, IMPACTO DE VEÍCULOS, VENDEVAL, GRANIZO, FURACÃO, CICLONE E TORNADO, INDEPENDENTEMENTE DO LOCAL DE SUA ORIGEM, PARA COBERTURA DO PATRIMÔNIO IMOBILIÁRIO DO POSTO (IMÓVEL) DA ESTRADA PARQUE ESTADUAL	SV	1	R\$ 150,00	R\$ 150,00

Página 2 de 58

Rua C esquina com rua F, Centro Político Administrativo • CEP: 78.049-913 • Cuiabá • Mato Grosso • sema.mt.gov.br
(65) 3613-7313



Assinado com senha por NADIA APARECIDA CORREA CASTRO - Testemunha / GECON - 26/12/2024 às 08:01:50, MATHEUS ADALBERTO ALVES DA SILVA - Testemunha / GECON - 26/12/2024 às 08:05:14 +1 Pessoas - Para verificar todas as assinaturas consulte o link de autenticação.
Documento Nº: 23518564-3117 - consulta à autenticidade em
<https://www.sigadoc.mt.gov.br/sigaex/public/app/autenticar?n=23518564-3117>



SEMADIC202452069



Governo de Mato Grosso
SECRETARIA DE ESTADO DO MEIO AMBIENTE

Secretaria Adjunta de Administração Sistemática
Gerência de Gestão de Contratos

TRANSPANTANEIRA, MT-060, KM-16 - ZONA RURAL - POCONÉ-MT. SERVIÇO.					
Valor Total:					R\$ 3.395,29

2.2. A Contratante pagará à Contratada, pelo objeto ora contratado, o valor total de **R\$ 3.395,29 (três mil trezentos e noventa e cinco reais e vinte e nove centavos)**, a ser pago em parcela única, mediante apresentação da APÓLICE DE SEGURO, devidamente atestada pelo fiscal do contrato mediante Ordem de Serviço emitida pela **Gerência de Patrimônio Imobiliário - GEPI da Contratante**;

2.3. Nos preços supracitados estão incluídas todas as despesas relativas ao objeto contratado (tributos, transporte, seguros, encargos sociais, etc.).

2.4. Descrição global da solução:

2.4.1. A solução a ser contratada consiste em contratação de seguro predial para as Unidades:

a. Unidade localizada na Avenida A, nº 4.360, Marginal 163-364, Distrito Industrial, Cuiabá/MT, onde funciona a Coordenadoria de Bens e Produtos Retidos (CBPR). O imóvel é de propriedade da Companhia Nacional de Abastecimento (CONAB), e a cessão por termo de uso será formalizada após a emissão da apólice de seguro, conforme tratado no presente processo.

- Área de terreno 35.880 m²;

- Área construída de 2.290,16 m², sendo:

- Galpão industrial para depósito;

- Escritório;

- Vestiário.

Obs.: Cobertura metálica no Galpão e em telha cerâmica nos demais.

Local: a						
Cobertura Básicas/Adicionais	Lim. Máx. Ind.	Prêmio R\$	P.O.S. (%)	Franquia	Desconto por Multiplicação de Franquias	
Incêndio, Raio e Explosão	R\$ 3.186.902,99	R\$ 343,22	15	R\$ 1.500,00	1	

Página 3 de 58

Rua C esquina com rua F, Centro Político Administrativo • CEP: 78.049-913 • Cuiabá • Mato Grosso • sema.mt.gov.br (65) 3613-7313



SEMADIC202452069



Governo de Mato Grosso
SECRETARIA DE ESTADO DO MEIO AMBIENTE

Secretaria Adjunta de Administração Sistemática
Gerência de Gestão de Contratos

Assistência Empresarial	Contratada	-			1
Danos Elétricos	R\$ 20.000,00	R\$ 79,97	10	R\$ 1.000,00	1
Despesas Fixas	R\$ 10.000,00	R\$ 2,85	7	7 dias	1
Impacto de veículos terrestres e Queda de aeronaves	R\$ 637.380,59	R\$ 122,06	20	R\$ 1.000,00	1
Responsabilidade Civil – Operações	R\$ 100.000,00	R\$ 70,04	20	R\$ 2.000,00	1
Recomposição de documentos (Extensivo ao escritório do contador)	R\$ 10.000,00	-			1
Vendaval e granizo	R\$ 1.549.451,49	R\$ 2.627,15	10	R\$ 1.000,00	1

b. Unidade localizado na Estrada Parque Estadual Transpantaneira, MT-060, KM 16 – Zona Rural - Poconé/MT, onde funciona o Posto Fiscal do Instituto Brasileiro do Meio Ambiente e dos Recursos Naturais Renováveis. O imóvel é de propriedade da Superintendência de Patrimônio da União - SPU com uso para a Secretaria de Estado de Meio Ambiente (SEMA-MT) por meio do Termo de Cessão nº 10/2016, discriminado como Posto Fiscal Transpantaneira

- Área do terreno de 2.030 m²;
 - Área Construída de 305 m², sendo:
 - Prédio de alvenaria com 07 cômodos;
 - Banheiros;
 - Recinto para animais silvestres;
- Obs.: Cobertura em telha cerâmica e de fibrocimento.

Local: b					
Cobertura Básicas/Adicionais	Lim. Máx. Ind.	Prêmio R\$	P.O.S. (%)	Franquia	Desconto por Multiplicação de Franquias

Página 4 de 58

Rua C esquina com rua F, Centro Político Administrativo • CEP: 78.049-913 • Cuiabá • Mato Grosso • sema.mt.gov.br (65) 3613-7313



Assinado com senha por NADIA APARECIDA CORREA CASTRO - Testemunha / GECON - 26/12/2024 às 08:01:50, MATHEUS ADALBERTO ALVES DA SILVA - Testemunha / GECON - 26/12/2024 às 08:05:14 +1 Pessoas - Para verificar todas as assinaturas consulte o link de autenticação.
Documento Nº: 23518564-3117 - consulta à autenticidade em <https://www.sigadoc.mt.gov.br/sigaex/public/app/autenticar?n=23518564-3117>



SEMADIC202452069



Governo de Mato Grosso
SECRETARIA DE ESTADO DO MEIO AMBIENTE

Secretaria Adjunta de Administração Sistêmica
Gerência de Gestão de Contratos

Incêndio, Raio e Explosão	R\$ 56.110,37	R\$ 13,45	15	R\$ 1.500,00	1
Assistência Empresarial	Contratada	-			1
Danos Elétricos	R\$ 10.000,00	R\$ 47,36	10	R\$ 1.000,00	1
Despesas Fixas	R\$ 10.000,00	R\$ 3,27	7	7 dias	1
Impacto de veículos terrestres e Queda de aeronaves	R\$ 28.055,18	R\$ 8,88	20	R\$ 1.000,00	1
Responsabilidade Civil – Operações	R\$ 16.833,11	R\$ 20,32	20	R\$ 2.000,00	1
Recomposição de documentos (Extensivo ao escritório do contador)	R\$ 10.000,00	-			1
Vendaval e granizo	R\$ 28.055,18	R\$ 56,73	10	R\$ 1.000,00	1

2.4.2. Limite máximo de indenização (LMI): R\$ 3.186.902,99 (Imóvel do Distrito Industrial) e R\$ 56.110,37 (Posto Fiscal de Poconé) para cobertura de incêndio, queda de raio e explosão de qualquer natureza.

2.4.3. Descrição das Coberturas da Apólice de Seguro:

- **BÁSICA (INCÊNDIO, RAIOS, EXPLOSÃO/IMPLOÇÃO)** - O seguro deverá cobrir, no mínimo, os riscos derivados de incêndio, explosão, mesmo que decorrentes de atos danosos praticados de forma isolada e eventual por terceiros ou de tumultos, e, ainda, queda de raio e suas consequências.

- **DANOS ELÉTRICOS – CURTO CIRCUITO** - O seguro deverá cobrir, no mínimo, perdas e/ou danos físicos diretamente causados a quaisquer máquinas, equipamentos ou instalações eletrônicas ou elétricas devido a variações anormais de tensão, curto-circuito, arco voltaico, calor gerado acidentalmente por eletricidade, descargas elétricas, eletricidade estática ou qualquer efeito ou fenômeno de natureza elétrica.

- **RESPONSABILIDADE CIVIL** - O seguro deverá cobrir, no mínimo, responsabilização civil do Segurado por danos corporais e/ou materiais, causados a terceiros, decorrentes de:

Página 5 de 58

Rua C esquina com rua F, Centro Político Administrativo • CEP: 78.049-913 • Cuiabá • Mato Grosso • sema.mt.gov.br (65) 3613-7313



SEMADIC202452069



Governo de Mato Grosso
SECRETARIA DE ESTADO DO MEIO AMBIENTE

Secretaria Adjunta de Administração Sistêmica
Gerência de Gestão de Contratos

- a) Incêndio e/ou explosão originados no imóvel segurado;
- b) Queda, lançamento ou deslocamento de quaisquer objetos;
- c) Desabamento, total ou parcial;
- d) Acidentes causados por defeito de funcionamento de máquinas, veículos, aparelhos, equipamentos e instalações, ainda que não pertencentes ao Segurado;
- e) Acidentes causados por erro humano na operação de máquinas, veículos, aparelhos, equipamentos e instalações, ainda que não pertencentes ao Segurado;
- f) Acidentes ocorridos durante a realização de serviços de conservação e/ou manutenção, efetuados em máquinas, veículos, aparelhos, equipamentos e instalações, ainda que não pertencentes ao Segurado;
- g) Atos de vandalismo, praticados por empregados, prepostos e/ou terceiros contratados;
- h) Vazamentos e/ou infiltrações originados das instalações COMUNS de água e esgoto.

OBS.: Condições contratuais padronizadas SUSEP: Seguro de Responsabilidade Civil Geral - Cobertura Básica nº 106 – Condomínios, proprietários e locatários de imóveis (Circular SUSEP nº 437 de 14/06/2012 e anexo)

2.4.3.1. Na hipótese de ocorrência de sinistro, a indenização fica restrita ao limite máximo de indenização acima identificado.

2.4.3.2. Os prédios são compostos pelas edificações dentro do terreno, compreendendo instalações elétricas e hidráulicas, bem como tudo aquilo que componha sua construção.

2.4.4. Para fins de proposta de seguro, deverão ser considerados os valores estimados de avaliação/referência constantes no **anexo I** do Contrato.

2.4.5. O pagamento da indenização corresponde a importância segurada, em caso de ocorrência dos sinistros relacionados na descrição do objeto supracitado, deverá ser realizado pela **Contratada**, no prazo **máximo de 30 dias úteis**, contados da data de entrega da documentação necessária.

2.4.6. O prazo para entrega da Apólice de Seguro será **de 15 dias corridos, contados da data da assinatura do contrato.**

Página 6 de 58

Rua C esquina com rua F, Centro Político Administrativo • CEP: 78.049-913 • Cuiabá • Mato Grosso • sema.mt.gov.br
(65) 3613-7313



Assinado com senha por NADIA APARECIDA CORREA CASTRO - Testemunha / GECON - 26/12/2024 às 08:01:50, MATHEUS ADALBERTO ALVES DA SILVA - Testemunha / GECON - 26/12/2024 às 08:05:14 +1 Pessoas - Para verificar todas as assinaturas consulte o link de autenticação.
Documento Nº: 23518564-3117 - consulta à autenticidade em
<https://www.sigadoc.mt.gov.br/sigaex/public/app/autenticar?n=23518564-3117>



SEMADIC202452069

SIGA



Governo de Mato Grosso
SECRETARIA DE ESTADO DO MEIO AMBIENTE

Secretaria Adjunta de Administração Sistemática
Gerência de Gestão de Contratos

2.4.7. A **Contratada** deverá fornecer uma apólice para cada imóvel relacionado nesse Termo de Contrato.

2.4.8. O seguro consiste na garantia de pagamento de indenização por danos ou prejuízos e deverá compreender as coberturas constantes no **Anexo II** deste contrato.

2.4.9. Beneficiários:

2.4.9.1. Por se tratar de imóvel cedido a área localizada na Avenida A, nº 4360, Marginal 163- 364, - Distrito Industrial - Cuiabá/MT, deverá constar como beneficiário da apólice o proprietário do imóvel, a saber: **COMPANHIA NACIONAL DE ABASTECIMENTO.**

2.4.9.2. O imóvel localizado na Estrada Parque Estadual Transpantaneira, MT-060, KM 16 - Zona Rural - Poconé/MT, deve constar como beneficiário este contratante, a saber: **SECRETARIA DE ESTADO DE MEIO AMBIENTE DE MATO GROSSO.**

3. CLÁUSULA TERCEIRA - CASOS OMISSOS

3.1. Os casos omissos serão decididos pela **Contratante**, segundo as disposições contidas na Lei nº 14.133/2021, no Decreto 1.525/2022 e demais normas estaduais de licitações e contratos administrativos e, supletivamente as disposições contidas na Lei nº 8.078/1990 – Código de Defesa do Consumidor, normas e Princípios Gerais dos Contratos e disposições do direito privado.

4. CLÁUSULA QUARTA - PRAZO DE VIGÊNCIA E PRORROGAÇÃO

4.1. O prazo de vigência deste termo de contrato é **de 01 (um) ano**, contados da assinatura deste Termo.

4.2. Este contrato poderá ser prorrogado sucessivamente, até o limite de 10 (dez) anos, desde que a autoridade competente ateste que as condições e os preços permanecem vantajosos para a Administração, sendo permitida a negociação com o contratado ou a extinção contratual sem ônus para qualquer das partes.

Página 7 de 58

Rua C esquina com rua F, Centro Político Administrativo • CEP: 78.049-913 • Cuiabá • Mato Grosso • sema.mt.gov.br
(65) 3613-7313



Assinado com senha por NADIA APARECIDA CORREA CASTRO - Testemunha / GECON - 26/12/2024 às 08:01:50, MATHEUS ADALBERTO ALVES DA SILVA - Testemunha / GECON - 26/12/2024 às 08:05:14 +1 Pessoas - Para verificar todas as assinaturas consulte o link de autenticação.
Documento Nº: 23518564-3117 - consulta à autenticidade em
<https://www.sigadoc.mt.gov.br/sigaex/public/app/autenticar?n=23518564-3117>



SEMADIC202452069

SIGA



Governo de Mato Grosso
SECRETARIA DE ESTADO DO MEIO AMBIENTE

Secretaria Adjunta de Administração Sistêmica
Gerência de Gestão de Contratos

4.3. A vantagem econômica na continuidade do contrato deverá ser avaliada, por meio de pesquisa de preços a ser realizada na forma do Decreto 1.5252/2022, a qual deve obedecer a periodicidade mínima fixada no art. 289, § 1º do Decreto 1.525/2022.

4.4. No início de cada exercício financeiro deve ser demonstrada a vantajosidade técnica e operacional em sua manutenção, por meio de atesto do fiscal do contrato acerca da regularidade da prestação contratada e do gestor do contrato acerca da manutenção da necessidade e atualidade das especificações do objeto para atendimento à demanda pública.

4.5. A(s) prorrogação(ões) do(s) prazo(s) de vigência do contrato deve(m) ser instrumentalizada(s) através de aditivo contratual, instruído conforme definido nos arts. 289, 290 e 293 do Decreto Estadual nº 1.525/2022 e respeitadas as condições prescritas na Lei nº 14.133/2021.

5. CLÁUSULA QUINTA – PRAZO, LOCAL E FORMA DE EXECUÇÃO

5.1. Prazo de execução:

5.1.1. O prazo para o início da vigência da Apólice de Seguro será **IMEDIATAMENTE** após a assinatura do contrato.

5.2. Local de execução:

5.1.2. A prestação dos serviços, incluído tudo que for necessário para a operacionalização da prestação dos serviços especificados no **Termo de Referência nº 092/GEPI/2024**, bem como neste contrato serão realizados no(s) seguinte(s) endereço(s):

a. Contrato de cessão de Uso Gratuito 20/2021, processo administrativo 21212.000826/2020-13, discriminado como **Coordenadoria de Bens e Produtos Retidos**, localizado na Avenida A, nº 4360, Marginal 163-364, Distrito Industrial - Cuiabá/MT.

b. Posto Fiscal do Instituto Brasileiro do Meio Ambiente e dos Recursos Naturais Renováveis (IBAMA) com uso cedido para a Secretaria de Estado de Meio Ambiente (SEMA-MT) por meio do

Página 8 de 58

Rua C esquina com rua F, Centro Político Administrativo • CEP: 78.049-913 • Cuiabá • Mato Grosso • sema.mt.gov.br
(65) 3613-7313



SEMADIC202452069



Governo de Mato Grosso
SECRETARIA DE ESTADO DO MEIO AMBIENTE

Secretaria Adjunta de Administração Sistêmica
Gerência de Gestão de Contratos

Termo de Cessão nº 10/2016, discriminado como **Posto Fiscal Transpantaneira**, localizado na Estrada Parque Estadual Transpantaneira, MT-060, KM 16 - Zona Rural - Poconé/MT.

5.3. Forma de execução:

5.3.1. A execução contratual será de forma indireta e o regime de execução será nesta ordem: Assinatura do contrato, emissão da Ordem de Fornecimento e remessa da mesma por e-mail à seguradora, recebimento das apólices de seguro e pagamento das mesmas em parcela única.

6. CLÁUSULA SEXTA - RECEBIMENTO DOS SERVIÇOS

6.1. O recebimento do objeto deste contrato ocorrerá de acordo com as condições estabelecidas no **Termo de Referência nº 092/GEPI/2024** e neste Contrato, sendo recebidos pelo fiscal do contrato ou Comissão de Recebimento:

6.1.1. Provisoriamente, após a conclusão dos serviços, e mediante realização de vistoria para efeito de posterior verificação da conformidade dos serviços com a especificação contratual;

6.1.1.1. O recebimento provisório dar-se-á por servidor ou comissão indicado pelo **Contratante**.

6.1.1.2. Após o recebimento provisório, caso seja constatada incorreções sanáveis, será concedido o prazo de até 07 (sete) dias úteis para a correção e será feito novo recebimento provisório. Depois de verificada a conformidade com a especificação, qualidade e quantidade, será feito o recebimento definitivo no prazo de até 10 (dez) dias.

6.1.1.3. A fiscalização deverá emitir relatório detalhado, contento o registro, a análise e a conclusão acerca das ocorrências na execução do contrato. Deverão também ser anexados os demais documentos que o responsável julgar necessário e, encontrando irregularidade, fixará prazo para correção. Sendo aprovado o recebimento, o responsável autorizará a emissão da apólice de seguro;

Página 9 de 58

Rua C esquina com rua F, Centro Político Administrativo • CEP: 78.049-913 • Cuiabá • Mato Grosso • sema.mt.gov.br
(65) 3613-7313



Assinado com senha por NADIA APARECIDA CORREA CASTRO - Testemunha / GECON - 26/12/2024 às 08:01:50, MATHEUS ADALBERTO ALVES DA SILVA - Testemunha / GECON - 26/12/2024 às 08:05:14 +1 Pessoas - Para verificar todas as assinaturas consulte o link de autenticação.
Documento Nº: 23518564-3117 - consulta à autenticidade em
<https://www.sigadoc.mt.gov.br/sigaex/public/app/autenticar?n=23518564-3117>



SEMADIC202452069

SIGA



Governo de Mato Grosso
SECRETARIA DE ESTADO DO MEIO AMBIENTE

Secretaria Adjunta de Administração Sistêmica
Gerência de Gestão de Contratos

6.1.1.4. A fiscalização notificará a **Contratada** para, se for o caso, no prazo de até 07 (sete) dias úteis, impugnar os apontamentos do Relatório ou emitir a apólice de seguro.

6.1.1.5. Na hipótese de a **Contratada** apresentar impugnação ao Relatório, a fiscalização emitirá novo Relatório, no prazo de até 07 (sete) dias úteis, com a análise dos argumentos da **Contratada**. A **Contratante** realizará inspeção minuciosa de todos os serviços executados, por meio de profissionais técnicos competentes, acompanhados dos profissionais encarregados pelo serviço, com a finalidade de verificar a adequação dos serviços, bem como constatar e relacionar os arremates, retoques e revisões finais que se fizerem necessários.

6.1.1.6. Ao receber a APÓLICE DE SEGURO, o fiscal do contrato e/ou gerente do setor demandante procederá à conferência das coberturas contratadas e dos dados das edificações cobertas pelo seguro, caso estejam em acordo com este contrato será realizado o recebimento provisório. Caso esteja em desacordo, será comunicado à CONTRATADA a incorreção constatada e dar-se-a o prazo de até 07 (sete) dias úteis para a correção da APÓLICE a qual deverá ser reencaminhada ao setor demandante, recebida novamente PROVISORIAMENTE e, se estiver CONFORME, será recebida DEFINITIVAMENTE em até 10 (dez) dias.

6.1.1.7. O relatório circunstanciado deverá conter o registro, a análise e a conclusão acerca das ocorrências na execução do contrato, em relação à fiscalização e demais documentos que julgar necessários, devendo encaminhá-los ao gestor do contrato.

6.1.2. Definitivamente, mediante nova vistoria e relatório detalhado, após as correções e complementações, comprovada a adequação do objeto aos termos contratuais, e apresentadas as respectivas documentações exigidas no Contrato.

6.1.2.1. Os serviços serão recebidos definitivamente no prazo de até 10 (dez) dias úteis, contados do recebimento provisório, por servidor ou comissão designada pela autoridade competente, após a verificação da qualidade e quantidade do serviço e consequente aceitação mediante termo detalhado, obedecendo as seguintes diretrizes:

6.1.2.1.1. Realizar a análise dos relatórios e de toda a documentação apresentada pela fiscalização e, caso haja irregularidades que impeçam a liquidação e o pagamento

Página 10 de 58

Rua C esquina com rua F, Centro Político Administrativo • CEP: 78.049-913 • Cuiabá • Mato Grosso • sema.mt.gov.br
(65) 3613-7313



SEMADIC202452069



Governo de Mato Grosso
SECRETARIA DE ESTADO DO MEIO AMBIENTE

Secretaria Adjunta de Administração Sistêmica
Gerência de Gestão de Contratos

da despesa, indicar as cláusulas contratuais pertinentes, solicitando ao contratado, por escrito, as respectivas correções.

6.1.2.1.2. Emitir Termo Circunstanciado para efeito de recebimento definitivo dos serviços prestados, com base nos relatórios e documentações apresentadas.

6.1.2.1.3. Realizar a aposição de assinatura e carimbo da apólice de seguro, emitida pelo contratado para os serviços prestados.

6.1.3. Na hipótese de irregularidade não sanada pelo contratado, a fiscalização reduzirá a termo os fatos ocorridos e encaminhará à autoridade superior, para procedimentos inerentes à apuração dos fatos e à aplicação das penalidades cabíveis

6.2. O **recebimento provisório ou definitivo** não excluirá a responsabilidade civil pela solidez e pela segurança do serviço nem a responsabilidade ético-profissional pela perfeita execução do contrato, bem como não exclui a responsabilidade pela garantia do(s) serviço(s) executado(s) por vícios ou disparidades em relação às com as especificações estabelecidas, verificadas posteriormente, garantindo-se a **Contratante** as faculdades previstas no art. 18 da Lei nº 8.078/90.

7. CLÁUSULA SÉTIMA – CONDIÇÕES DE PAGAMENTO

7.1. As regras acerca das condições de pagamento são as estabelecidas no **Termo de Referência nº 092/GEPI/2024** e as indicadas nos itens a seguir.

7.2. O pagamento será efetuado pela **Contratante** em favor da **Contratada** em até **30 (trinta) dias**, mediante ordem bancária a ser depositada em conta corrente, no valor correspondente, após a apresentação da Apólice de Seguro devidamente atestada pelo fiscal do contratante.

7.2.1. Em caso de atraso no pagamento, motivado exclusivamente pela **CONTRATANTE**, o valor devido será corrigido pelo IPCA, com apuração desde a data prevista para o pagamento até a data de sua efetiva realização;

7.2.2. O(s) pagamento(s) no realizado(s) dentro do prazo por eventos decorrentes da **CONTRATADA**, no será(ão) gerador(es) de direito a qualquer acréscimo financeiro.

Página 11 de 58

Rua C esquina com rua F, Centro Político Administrativo • CEP: 78.049-913 • Cuiabá • Mato Grosso • sema.mt.gov.br
(65) 3613-7313



SEMADIC202452069



Governo de Mato Grosso
SECRETARIA DE ESTADO DO MEIO AMBIENTE

Secretaria Adjunta de Administração Sistêmica
Gerência de Gestão de Contratos

7.3. O pagamento será efetuado de acordo com a execução dos serviços, mediante a emissão da respectiva Apólice de Seguro que deverá estar devidamente atestada pela Gerência responsável e/ou pela fiscalização do contrato.

7.4. A **CONTRATADA** deverá indicar no corpo Apólice de Seguro, o número do Contrato/Ordem de Fornecimento, a descrição do objeto, o número e nome do banco, agência e número da conta na qual deverá ser feito o pagamento, via ordem bancária.

7.4.1. As apólices de seguro devem ser emitidas em nome da **SECRETARIA DE ESTADO DE MEIO AMBIENTE DE MATO GROSSO, com o CNPJ Nº 56.085.410/0001-37** e enviadas juntamente com os documentos necessários para pagamento, até o 10º (décimo) dia útil ao mês subsequente ao da prestação do serviço, para serem devidamente conferidas e atestadas pelo fiscal de contrato.

7.5. Nos casos de aplicação de penalidade em virtude de inadimplência contratual pela **CONTRATADA**, não serão efetuados pagamentos enquanto perdurar pendência de liquidação das respectivas obrigações, respeitado o disposto no Decreto Estadual nº 1.525/2022.

7.6. Não será efetuado pagamento de nota pendente de adimplemento por parte da **CONTRATADA**.

7.7. Caso o objeto tenha sido recebido parcialmente, o pagamento da nota deverá ser equivalente apenas ao objeto recebido definitivamente, ou seja, somente quanto à parcela incontroversa.

7.8. As apólices de seguro a serem pagas poderão sofrer desconto devido à aplicação das glosas e multas aplicadas previstas neste contrato.

7.9. Constatada alguma irregularidade na Apólice de Seguro, a **CONTRATADA** será notificada, sendo devolvidas as notas fiscais/faturas para as necessárias correções, com as informações que motivaram sua rejeição, contando-se o prazo para pagamento da data da sua reapresentação.

7.10. A **CONTRATANTE** não efetuará pagamento de título descontado ou por meio de cobrança em banco, bem como os que foram negociados com terceiros por intermédio da operação de factoring.

7.11. O pagamento será efetuado mediante a apresentação dos seguintes documentos:

Página 12 de 58

Rua C esquina com rua F, Centro Político Administrativo • CEP: 78.049-913 • Cuiabá • Mato Grosso • sema.mt.gov.br
(65) 3613-7313



SEMADIC202452069



Governo de Mato Grosso
SECRETARIA DE ESTADO DO MEIO AMBIENTE

Secretaria Adjunta de Administração Sistêmica
Gerência de Gestão de Contratos

7.11.1. Prova de regularidade junto à Fazenda Estadual, expedida pela Secretaria de Estado de Fazenda da sede ou domicílio do credor e do Estado de Mato Grosso, abrangendo inclusive débitos inscritos em dívida ativa;

7.11.2. Prova de regularidade junto à Dívida Ativa do Estado, expedida pela Procuradoria-Geral do Estado da sede ou domicílio do credor e do Estado de Mato Grosso;

7.11.3. Prova de regularidade perante o Fundo de Garantia do Tempo de Serviço – FGTS, em plena validade e relativa ao contratado;

7.11.4. Prova de regularidade fiscal perante a Fazenda Federal e Instituto Nacional do Seguro Social – INSS;

7.11.5. Prova de regularidade perante a Justiça do Trabalho;

7.11.6. Prova de regularidade junto à Fazenda Municipal da sede ou domicílio do credor.

7.12. Nenhum pagamento isentará a **CONTRATADA** das suas responsabilidades e obrigações vinculadas ao serviço contratado, especialmente àquelas relacionadas com a qualidade e garantia, nem implicará aceitação definitiva dos mesmos.

7.13. As despesas bancárias decorrentes de transferência de valores para outras praças, serão de responsabilidade da **CONTRATADA**.

7.14. Não será permitido pagamento antecipado, parcial ou total, relativo a parcelas contratuais vinculadas à prestação de serviços deste contrato.

7.15. Os pagamentos não realizados dentro do prazo, por eventos decorrentes motivados pela **CONTRATADA**, não serão geradores de direito à correção de preços.

7.16. Será efetuada a retenção ou glosa no pagamento, proporcional à irregularidade verificada, sem prejuízo das sanções cabíveis, caso se constate que a **CONTRATADA**:

Página 13 de 58

Rua C esquina com rua F, Centro Político Administrativo • CEP: 78.049-913 • Cuiabá • Mato Grosso • sema.mt.gov.br
(65) 3613-7313



Assinado com senha por NADIA APARECIDA CORREA CASTRO - Testemunha / GECON - 26/12/2024 às 08:01:50, MATHEUS ADALBERTO ALVES DA SILVA - Testemunha / GECON - 26/12/2024 às 08:05:14 +1 Pessoas - Para verificar todas as assinaturas consulte o link de autenticação.
Documento Nº: 23518564-3117 - consulta à autenticidade em
<https://www.sigadoc.mt.gov.br/sigaex/public/app/autenticar?n=23518564-3117>



SEMADIC202452069

SIGA



Governo de Mato Grosso
SECRETARIA DE ESTADO DO MEIO AMBIENTE

Secretaria Adjunta de Administração Sistêmica
Gerência de Gestão de Contratos

7.16.1. Não produziu os resultados acordados;

7.16.2. Deixou de executar as atividades contratadas, ou não as executou com a qualidade mínima exigida;

7.16.3. Deixou de utilizar os materiais e recursos humanos exigidos para a execução do objeto, ou utilizou-os com qualidade ou quantidade inferior à demandada.

7.17. Nos casos em que houver controvérsia sobre a execução do objeto quanto à dimensão, qualidade e/ou quantidade, será efetuada a liberação do pagamento somente da parcela incontroversa, nos termos do art. 355 do Decreto Estadual nº 1.525/2022.

7.18. A **CONTRATANTE** efetuará retenção na fonte de todos os tributos inerentes ao contrato em questão.

7.19. Para as operações de vendas destinadas a Órgão Público da Administração Federal, Estadual e Municipal, deverão ser acobertadas por nota fiscal eletrônica, conforme Protocolo ICMS 42/2009, recepcionado pelo artigo 355, § 6º do RICMS. Informações através do site www.sefaz.mt.gov.br/nfe.

7.20. Na hipótese de fatos impeditivos do pagamento decorrentes de caso fortuito ou força maior que impeça a liquidação ou o pagamento da despesa, o prazo para o pagamento será suspenso até a interrupção destes fatos.

7.21. A não manutenção das condições de habilitação durante a execução contratual não permite a retenção do pagamento devido à **Contratada** por serviços já prestados ou produtos já entregues e recebidos sem ressalvas pelo órgão ou entidade **Contratante**, com exceção dos contratos de terceirização de serviços.

7.22. A **Contratada** deverá, durante toda a execução do Contrato, manter atualizada a vigência da garantia contratual.

8. CLÁUSULA OITAVA - REAJUSTE

Página 14 de 58

Rua C esquina com rua F, Centro Político Administrativo • CEP: 78.049-913 • Cuiabá • Mato Grosso • sema.mt.gov.br
(65) 3613-7313



Assinado com senha por NADIA APARECIDA CORREA CASTRO - Testemunha / GECON - 26/12/2024 às 08:01:50, MATHEUS ADALBERTO ALVES DA SILVA - Testemunha / GECON - 26/12/2024 às 08:05:14 +1 Pessoas - Para verificar todas as assinaturas consulte o link de autenticação.
Documento Nº: 23518564-3117 - consulta à autenticidade em
<https://www.sigadoc.mt.gov.br/sigaex/public/app/autenticar?n=23518564-3117>



SEMADIC202452069

SIGA



Governo de Mato Grosso
SECRETARIA DE ESTADO DO MEIO AMBIENTE

Secretaria Adjunta de Administração Sistêmica
Gerência de Gestão de Contratos

8.1. Os preços inicialmente contratados são fixos e irrevogáveis pelo prazo de um ano contado da data da assinatura do contrato.

8.2. Após o intervalo de um ano, os preços iniciais serão reajustados por meio da aplicação do **Índice Nacional de Preços ao Consumidor Amplo (IPCA)** ou outro índice que seja mais vantajoso para a Administração Pública.

8.2.1. No momento da análise de solicitação de reajuste será verificado e aplicado o índice mais vantajoso para a Administração Pública.

8.3. Os reajustes deverão ser precedidos de solicitação da **Contratada**, acompanhada de memorial do cálculo.

8.4. Independentemente do requerimento de reajuste formulado pela **Contratada**, a **Contratante** verificará, a cada anualidade, se houve deflação do índice adotado que justifique o recálculo dos custos em valor menor, promovendo, em caso positivo, a redução dos valores correspondentes da planilha contratual.

8.5. Nos reajustes subsequentes ao primeiro, o intervalo mínimo de um ano será contado a partir dos efeitos financeiros do último reajuste.

8.6. No caso de atraso ou não divulgação do(s) índice (s) de reajustamento, a **Contratante** pagará a **Contratada** a importância calculada pela última variação conhecida, liquidando a diferença correspondente tão logo seja(m) divulgado(s) o(s) índice(s) definitivo(s).

8.7. A prorrogação contratual sem a solicitação do reajuste implica a preclusão deste, sem prejuízo dos futuros reajustes nos termos pactuados.

8.8. Caso o(s) índice(s) estabelecido(s) para reajustamento venha(m) a ser extinto(s) ou de qualquer forma não possa(m) mais ser utilizado(s), será(ão) adotado(s), em substituição, o(s) que vier(em) a ser determinado(s) pela legislação então em vigor.

Página 15 de 58

Rua C esquina com rua F, Centro Político Administrativo • CEP: 78.049-913 • Cuiabá • Mato Grosso • sema.mt.gov.br
(65) 3613-7313



Assinado com senha por NADIA APARECIDA CORREA CASTRO - Testemunha / GECON - 26/12/2024 às 08:01:50, MATHEUS ADALBERTO ALVES DA SILVA - Testemunha / GECON - 26/12/2024 às 08:05:14 +1 Pessoas - Para verificar todas as assinaturas consulte o link de autenticação.
Documento Nº: 23518564-3117 - consulta à autenticidade em
<https://www.sigadoc.mt.gov.br/sigaex/public/app/autenticar?n=23518564-3117>



SEMADIC202452069

SIGA



Governo de Mato Grosso
SECRETARIA DE ESTADO DO MEIO AMBIENTE

Secretaria Adjunta de Administração Sistemática
Gerência de Gestão de Contratos

8.9. Na ausência de previsão legal quanto ao índice substituto, as partes elegerão novo índice oficial, para reajustamento do preço do valor remanescente, por meio de termo aditivo.

8.10. O reajuste será realizado por apostilamento.

8.11. Os pedidos de reajuste dos preços contratados serão respondidos no prazo máximo de **90 (noventa) dias**, contados da data do fornecimento da documentação.

9. CLÁUSULA NONA - DOTAÇÃO ORÇAMENTÁRIA

9.1. O(s) recurso(s) para pagamento do(s) produto(s) será(ão) da(s) seguinte(s) dotação(ões) orçamentária(s):

Órgão/Unidade: 27101 – SECRETARIA DE ESTADO DE MEIO AMBIENTE
Projeto Atividade: 2005
Natureza de Despesa: 3.3.90.3984
Fonte de Recurso: 1.749.0000

9.2. A dotação relativa aos exercícios financeiros subsequentes será indicada após aprovação da Lei Orçamentária respectiva e liberação dos créditos correspondentes, mediante apostilamento.

10. CLÁUSULA DÉCIMA - GARANTIA DE EXECUÇÃO

10.1. Fica dispensada a prestação de garantia para execução do contrato, conforme faculta o artigo 96 da Lei nº 14.133/2021 e suas alterações.

11. CLÁUSULA DÉCIMA PRIMEIRA - OBRIGAÇÕES DA CONTRATANTE

Página 16 de 58

Rua C esquina com rua F, Centro Político Administrativo • CEP: 78.049-913 • Cuiabá • Mato Grosso • sema.mt.gov.br
(65) 3613-7313



Assinado com senha por NADIA APARECIDA CORREA CASTRO - Testemunha / GECON - 26/12/2024 às 08:01:50, MATHEUS ADALBERTO ALVES DA SILVA - Testemunha / GECON - 26/12/2024 às 08:05:14 +1 Pessoas - Para verificar todas as assinaturas consulte o link de autenticação.
Documento Nº: 23518564-3117 - consulta à autenticidade em
<https://www.sigadoc.mt.gov.br/sigaex/public/app/autenticar?n=23518564-3117>



SEMADIC202452069

SIGA



Governo de Mato Grosso
SECRETARIA DE ESTADO DO MEIO AMBIENTE

Secretaria Adjunta de Administração Sistêmica
Gerência de Gestão de Contratos

- 11.1. Designar, servidor(es) ao qual(is) caberá(ão) a responsabilidade de acompanhar, fiscalizar e avaliar a execução do Contrato, conforme legislação vigente.
- 11.2. Emitir ordem de serviço estabelecendo dia, hora, quantidade, local e demais informações que achar pertinente para o bom cumprimento do objeto.
- 11.3. Fornecer a **CONTRATADA** todos os elementos e dados necessários à perfeita execução do objeto contratado, inclusive permitindo o acesso de empregados, prepostos ou representantes da **CONTRATADA** em suas dependências, desde que observadas as normas de segurança.
- 11.4. Disponibilizar local adequado para a realização do serviço.
- 11.5. Acompanhar e fiscalizar o cumprimento das obrigações assumidas, inclusive quanto à continuidade da prestação dos serviços, que não deve ser interrompida, ressalvados os casos de força maior, justificados e aceitos pela **CONTRATANTE**.
- 11.6. Avaliar a qualidade dos serviços prestados, podendo rejeitá-los no todo ou em parte, caso estejam em desacordo com as obrigações assumidas.
- 11.7. Notificar a **CONTRATADA** sobre qualquer alteração ou possíveis irregularidades ou imperfeições observadas na execução do contrato, para reparar, corrigir, remover ou substituir, às suas expensas, no total ou em parte o produto, sanando as impropriedades.
- 11.8. Prestar as informações e os esclarecimentos que venham a ser solicitados pela **CONTRATADA**, desde que atinentes ao objeto da contratação.
- 11.9. Efetuar o pagamento à **CONTRATADA**, de acordo com os parâmetros de preço e prazo estabelecidos neste Contrato, no Termo de Referência nº 092/GEPI/2024, bem como Proposta.
- 11.10. Efetuar as retenções tributárias devidas sobre o valor da Apólice de seguro fornecida pela **CONTRATADA**, quando couber.





Governo de Mato Grosso
SECRETARIA DE ESTADO DO MEIO AMBIENTE

Secretaria Adjunta de Administração Sistêmica
Gerência de Gestão de Contratos

11.11. Inserir as informações pertinentes ao objeto contratado, no sistema SIAG-C, após firmar o Contrato e/ou emitir a Nota de Empenho, em atendimento à Lei de Acesso às Informações (Lei nº 12.527/2011, regulamentada pelo Decreto Estadual nº 1.973/2013).

11.12. A Administração não responderá por quaisquer compromissos assumidos pela **CONTRATADA** com terceiros, ainda que vinculados à execução do contrato, bem como por qualquer dano causado a terceiros em decorrência de ato da **CONTRATADA**, de seus empregados, prepostos ou subordinados.

11.13. Comunicar a **Contratada** a ocorrência de sinistro, tão logo dele tenha conhecimento.

11.14. Proteger o local sinistrado, de modo a evitar o agravamento de danos.

11.15. Aguardar autorização da **Contratada**, antes de proceder à reparação de danos.

11.16. Rejeitar, no todo ou em parte, a apólice em desacordo com as obrigações assumidas pelas empresas especializadas no ramo de atividade de seguro.

12. CLÁUSULA DÉCIMA SEGUNDA - OBRIGAÇÕES DA CONTRATADA

12.1. Comparecer, quando convocada, para assinar o Contrato no prazo de até **05 (cinco) dias úteis**, contados do recebimento da convocação formal, mesmo prazo para retirada da Ordem de Serviço.

12.1.1. Nomear preposto para, durante o período de vigência, representá-la na execução do Contrato, nos termos do art. 118 da Lei nº 14.133/2021.

12.2. Manter, durante toda a execução do Contrato, compatibilidade com as obrigações e as condições de habilitação exigidas na licitação.

12.3. Cumprir, durante todo o período de execução do contrato, a reserva de cargos prevista em lei para pessoa com deficiência, para reabilitado da Previdência Social ou para aprendiz, bem como as reservas de cargos previstas na legislação;





Governo de Mato Grosso
SECRETARIA DE ESTADO DO MEIO AMBIENTE

Secretaria Adjunta de Administração Sistêmica
Gerência de Gestão de Contratos

12.4. Executar os serviços contratados, nos termos, local, prazos, quantidades, qualidade e condições estabelecidas no Termo de Referência nº 092/GEPI/2024, Proposta e no Contrato, de forma a garantir os melhores resultados.

12.5. Os serviços contratados serão executados de acordo com a necessidade da **Contratante**, dentro dos parâmetros e rotinas estabelecidos, com a observância das recomendações técnicas aceitáveis, respectivas normas e legislação pertinentes.

12.6. Prover todos os meios necessários à garantia da plena operacionalidade do fornecimento dos bens, inclusive considerando os casos de greve ou paralisação de qualquer natureza.

12.7. Submeter a **Contratante**, previamente e por escrito, para análise e aprovação, qualquer mudança no método de entrega dos bens que fuja das especificações constantes no **Termo de Referência nº 092/GEPI/2024**, Proposta e no Contrato.

12.8. Paralisar, por determinação da **Contratante**, qualquer atividade que não esteja sendo executada de acordo com a boa técnica ou que ponha em risco a segurança de pessoas ou bens de terceiros.

12.9. Empregar funcionários habilitados e com conhecimentos indispensáveis ao perfeito cumprimento das cláusulas contratuais, além de fornecer os materiais, equipamentos, ferramentas e utensílios essenciais à completa execução contratual, promovendo sua guarda, manutenção e substituição sempre que necessário.

12.9.1. Apresentar a **Contratante**, quando for o caso, a relação nominal dos empregados que adentrarão o órgão para a entrega dos bens, os quais devem estar uniformizados, devidamente identificados por meio de crachá e, se necessário, com Equipamentos de Proteção Individual – EPI's;

12.9.2. Otimizar a gestão de seus recursos humanos, com vistas à qualidade da entrega do produto e à satisfação da **Contratante**;

12.9.3. Instruir seus empregados quanto à necessidade de acatar as Normas Internas da **Contratante**, bem como as normas de controle de bens e de fluxo de pessoas nas dependências da **Contratante**.

Página 19 de 58

Rua C esquina com rua F, Centro Político Administrativo • CEP: 78.049-913 • Cuiabá • Mato Grosso • sema.mt.gov.br
(65) 3613-7313



SEMADIC202452069



Governo de Mato Grosso
SECRETARIA DE ESTADO DO MEIO AMBIENTE

Secretaria Adjunta de Administração Sistêmica
Gerência de Gestão de Contratos

12.10. Comunicar no prazo de até **02 (dois) dias úteis** a **Contratante** qualquer alteração ocorrida no endereço, conta bancária, telefone, e-mail e outros julgáveis necessários para o recebimento de correspondência.

12.11. Comunicar à fiscalização, no prazo de **24 (vinte e quatro) horas**, qualquer ocorrência anormal ou acidente no local de entrega dos bens que se verifique.

12.12. Prestar todo esclarecimento ou informação solicitada pela **Contratante** ou por seus responsáveis, garantindo-lhes o acesso, a qualquer tempo, ao local dos trabalhos, bem como aos documentos relativos à execução do objeto.

12.13. Permitir que a **Contratante**, em qualquer momento, audite e avalie os serviços relacionados ao objeto contratado, que deverá estar de acordo com as especificações do Contrato, em observância às obrigações pactuadas.

12.14. Não veicular publicidade ou qualquer outra informação acerca das atividades contratadas, sem a prévia autorização da **Contratante**.

12.15. A **Contratada** responsabilizar-se-á integralmente pela execução do objeto contratado, cumprindo as disposições legais que interfiram em sua execução, devendo para tal:

12.15.1. Encarregar-se por todas as obrigações trabalhistas, sociais, previdenciárias, tributárias, comerciais e as demais previstas em legislação específica, cuja inadimplência não transfere responsabilidade à Administração;

12.15.2. Arcar com a responsabilidade civil por todos e quaisquer danos materiais e/ou morais causados a **Contratante** ou a terceiros, pela ação ou omissão dolosa ou culposa, de seus empregados, trabalhadores, prepostos, contratados ou representantes;

12.15.3. Arcar com o ônus decorrente de eventual equívoco no dimensionamento de sua proposta, inclusive quanto aos custos variáveis decorrentes de fatores futuros e incertos;

12.15.4. Responder civil e criminalmente pelos danos causados diretamente ou indiretamente a **Contratante** ou a terceiros, decorrentes de sua culpa ou dolo na execução do contrato, não

Página 20 de 58

Rua C esquina com rua F, Centro Político Administrativo • CEP: 78.049-913 • Cuiabá • Mato Grosso • sema.mt.gov.br
(65) 3613-7313



Assinado com senha por NADIA APARECIDA CORREA CASTRO - Testemunha / GECON - 26/12/2024 às 08:01:50, MATHEUS ADALBERTO ALVES DA SILVA - Testemunha / GECON - 26/12/2024 às 08:05:14 +1 Pessoas - Para verificar todas as assinaturas consulte o link de autenticação.
Documento Nº: 23518564-3117 - consulta à autenticidade em
<https://www.sigadoc.mt.gov.br/sigaex/public/app/autenticar?n=23518564-3117>



SEMADIC202452069

SIGA



Governo de Mato Grosso
SECRETARIA DE ESTADO DO MEIO AMBIENTE

Secretaria Adjunta de Administração Sistêmica
Gerência de Gestão de Contratos

excluindo ou reduzindo essa responsabilidade, a concomitante fiscalização realizada pela **Contratante**;

12.15.5. Indenizar terceiros e/ou a **Contratante**, mesmo em caso de ausência ou omissão de fiscalização de sua parte, por quaisquer danos ou prejuízos causados, devendo a **Contratada** adotar as medidas preventivas, com fiel observância às exigências das autoridades competentes e às disposições legais vigentes;

12.15.6. Não contratar, durante a vigência do contrato, cônjuge, companheiro ou parente em linha reta, colateral ou por afinidade, até o terceiro grau, de dirigente do contratante ou do fiscal ou gestor do contrato, nos termos do art. 48, parágrafo único, da Lei nº 14.133/2021;

12.15.7. Responder por quaisquer acidentes de que possam ser vítimas seus empregados e prepostos, quando nas dependências da **Contratante**, ou em qualquer outro local onde estejam executando o objeto contratado, devendo adotar as providências que, a respeito, exigir a legislação em vigor;

12.15.8. Responder a qualquer tipo de autuação ou ação que venha a sofrer em decorrência da execução do Contrato, bem como pelos contratos de trabalho de seus empregados, que envolvam eventuais decisões judiciais, eximindo a **Contratante** de qualquer solidariedade ou responsabilidade.

12.16. Reparar, corrigir, remover, reconstruir ou substituir às suas expensas, no total ou em parte, no prazo máximo de **02 (dois) dias úteis**, contados da solicitação formal da **Contratante**, o objeto do contrato em que se verificarem vícios, defeitos ou incorreções resultantes de sua execução ou de materiais nela empregados, bem como quando em desacordo com as especificações constantes no **Termo de Referência nº 092/GEPI/2024**, sem prejuízo da aplicação das penalidades.

12.17. Emitir Apólice de Seguro, discriminando os serviços executados no período, de acordo com a especificação constante no Termo de Referência.

12.18. Atender às demais obrigações e responsabilidades previstas na Lei nº 14.133/2021, Decreto Estadual nº 1.525/2022 e Instrução Normativa nº 01/2020/SEPLAG/MT e suas respectivas alterações.

Página 21 de 58

Rua C esquina com rua F, Centro Político Administrativo • CEP: 78.049-913 • Cuiabá • Mato Grosso • sema.mt.gov.br
(65) 3613-7313



Assinado com senha por NADIA APARECIDA CORREA CASTRO - Testemunha / GECON - 26/12/2024 às 08:01:50, MATHEUS ADALBERTO ALVES DA SILVA - Testemunha / GECON - 26/12/2024 às 08:05:14 +1 Pessoas - Para verificar todas as assinaturas consulte o link de autenticação.
Documento Nº: 23518564-3117 - consulta à autenticidade em
<https://www.sigadoc.mt.gov.br/sigaex/public/app/autenticar?n=23518564-3117>



SEMADIC202452069

SIGA



Governo de Mato Grosso
SECRETARIA DE ESTADO DO MEIO AMBIENTE

Secretaria Adjunta de Administração Sistemática
Gerência de Gestão de Contratos

12.19. No encerramento do contrato, a **Contratada** deverá realizar a transição contratual com transferência de conhecimento, tecnologia e técnicas empregadas, sem perda de informações, podendo exigir, inclusive, a capacitação dos técnicos do contratante ou da nova empresa que continuará a execução dos serviços, quando couber.

12.20. Cumprir as demais obrigações e responsabilidades previstas na Lei nº 14.133/2021 e Decreto Estadual nº 1.525/2022 e alterações.

12.21. Entregar a Apólice de Seguros em até 15 (quinze) dias corridos, contados do recebimento da Ordem de serviço.

12.22. Emitir Apólice em consonância com as normas estabelecidas pela Superintendência de Seguros Privados (SUSEP), de acordo com as coberturas contratadas e contendo todos os dados da edificação.

12.23. Fornecer, junto com as Apólices de Seguros, manual ou documento equivalente, contendo informações sobre as providências a serem adotadas no caso de sinistro.

12.24. Indenizar os segurados e/ou terceiros, **no prazo máximo de trinta dias úteis**, contados da data do recebimento do aviso de sinistro feito pela **Contratante**, a cobertura devida até o limite das respectivas importâncias, bem como os prejuízos diretamente resultantes dos riscos cobertos pelas garantias contratadas.

12.25. Providenciar a regularização do sinistro porventura ocorrido, tão logo lhe seja comunicado pela **Contratante**.

12.26. Das Condições de Sigilo:

12.26.1. A **Contratada** deverá manter sigilo – sob pena de responsabilização civil, penal e/ou administrativa – sobre quaisquer dados, informações, códigos-fonte e/ou artefatos contidos em quaisquer documentos e em quaisquer mídias, incluindo meios de armazenamento e transferência, de que venha a ter conhecimento durante a execução do Contrato, não podendo, sob qualquer pretexto divulgar, reproduzir ou utilizar tais informações – independentemente da classificação de sigilo conferida pela **Contratante** ou por terceiros a tais documentos;

Página 22 de 58

Rua C esquina com rua F, Centro Político Administrativo • CEP: 78.049-913 • Cuiabá • Mato Grosso • sema.mt.gov.br
(65) 3613-7313



Assinado com senha por NADIA APARECIDA CORREA CASTRO - Testemunha / GECON - 26/12/2024 às 08:01:50, MATHEUS ADALBERTO ALVES DA SILVA - Testemunha / GECON - 26/12/2024 às 08:05:14 +1 Pessoas - Para verificar todas as assinaturas consulte o link de autenticação.
Documento Nº: 23518564-3117 - consulta à autenticidade em
<https://www.sigadoc.mt.gov.br/sigaex/public/app/autenticar?n=23518564-3117>



SEMADIC202452069

SIGA



Governo de Mato Grosso
SECRETARIA DE ESTADO DO MEIO AMBIENTE

Secretaria Adjunta de Administração Sistêmica
Gerência de Gestão de Contratos

12.26.2. Será exigido da **Contratada** a assinatura de Termo De Compromisso – anexo III, pelo qual se compromete a manter o sigilo e a confidencialidade de todas as informações de que venha a ter conhecimento no exercício de suas atribuições, e que a mesma o exija dos seus empregados que prestarem serviços no ambiente da **Contratante**. Por questões de segurança, fica a **Contratada** obrigada a estender o COMPROMISSO de manutenção do sigilo e segurança das informações a todos os seus colaboradores diretamente envolvidos na execução do Contrato. Sendo que a **Contratante** reserva o direito de proceder levantamento e/ou confirmação de informações pertinentes à idoneidade de qualquer profissional que venha a ser indicado para a prestação dos serviços;

12.26.3. A **Contratada** também estará sujeita ao cumprimento das diretrizes aplicáveis estabelecidas na POLÍTICA DE SEGURANÇA DA INFORMAÇÃO E COMUNICAÇÕES da **Contratante**, bem como suas respectivas NORMAS COMPLEMENTARES – às quais a **Contratante** incumbe dar o devido conhecimento.

12.27. Deverão ser observadas, também, durante a execução dos serviços, as orientações dos programas do Administração Pública e normativos específicos voltados para as práticas sustentáveis, no que se refere ao cumprimento dos temas abaixo:

- a) Economia de energia;
- b) Economia em materiais plásticos descartáveis;
- c) Economia de água; e
- d) Descarte correto para produtos perigosos ao meio ambiente como pilhas, lâmpadas fluorescentes, equipamentos eletrônicos, e os inerentes ao manuseio e operacionalização dos serviços de manutenção preventiva e corretiva em aparelhos de condicionador de ar, caso aplicável, dentre outros semelhantes.

12.28. Deverão ser atendidos também os requisitos que se baseiam no Guia Nacional de Contratações Sustentáveis, elaborado pela Consultoria-Geral da União em agosto de 2022.

12.29. Do Preposto

12.29.1. A **Contratada** deverá manter preposto, aceito pela Administração, para representá-lo na execução do contrato.

Página 23 de 58

Rua C esquina com rua F, Centro Político Administrativo • CEP: 78.049-913 • Cuiabá • Mato Grosso • sema.mt.gov.br
(65) 3613-7313



SEMADIC202452069



Governo de Mato Grosso
SECRETARIA DE ESTADO DO MEIO AMBIENTE

Secretaria Adjunta de Administração Sistêmica
Gerência de Gestão de Contratos

12.29.1.1. O preposto deverá ser designado no ato da assinatura do contrato, indicando o nome completo, número do CPF ou documento de identidade, além dos dados relacionados à sua qualificação profissional.

12.29.1.2. O preposto designado não necessitará permanecer em tempo integral à disposição da contratante, devendo, contudo, serem observadas todas as exigências relativas à sua vinculação ao Contrato.

12.29.1.3. As comunicações entre a **Contratante** e a **Contratada**, representado por seu preposto, devem ser realizadas por escrito sempre que o ato exigir tal formalidade, admitindo-se, excepcionalmente, o uso de mensagem eletrônica para esse fim.

12.29.2. A manutenção do preposto da empresa, durante todo o período de vigência do contrato, poderá ser recusada pela **Contratante**, desde que devidamente justificada, devendo a empresa designar outro para o exercício da atividade.

12.29.3. A **Contratante** poderá convocar representante da empresa para adoção de providências que devam ser cumpridas de imediato.

12.29.4. Após a assinatura do contrato ou instrumento equivalente, a **Contratante** convocará o preposto da **Contratada** para reunião inicial, na qual será apresentado o plano de fiscalização, que conterá informações acerca das obrigações contratuais, dos mecanismos de fiscalização, das estratégias para execução do objeto, do plano complementar de execução do contratado, quando houver, do método de aferição dos resultados e das sanções aplicáveis, dentre outros.

12.29.5. São atribuições do Preposto, dentre outras:

12.29.5.1. Comandar, coordenar e controlar a execução dos serviços contratados.

12.29.5.2. Zelar pela segurança, limpeza e conservação dos equipamentos e das instalações da **Contratante**, além da segurança dos empregados do contratado colocados à disposição da **Contratante**.

12.29.5.3. Cumprir e fazer cumprir todas as determinações, instruções e orientações emanadas da Fiscalização e das autoridades da **Contratante**.

12.29.5.4. Acatar as orientações da **Contratante**, inclusive quanto ao cumprimento das Normas Internas e de Segurança e Medicina do Trabalho, desde que de acordo com a legalidade.

Página 24 de 58

Rua C esquina com rua F, Centro Político Administrativo • CEP: 78.049-913 • Cuiabá • Mato Grosso • sema.mt.gov.br
(65) 3613-7313





Governo de Mato Grosso
SECRETARIA DE ESTADO DO MEIO AMBIENTE

Secretaria Adjunta de Administração Sistêmica
Gerência de Gestão de Contratos

12.29.5.5. Apresentar informações e/ou documentação solicitada pela Fiscalização e/ou pelas autoridades do contratante, inerentes à execução e às obrigações contratuais, em tempo hábil.

12.29.5.6. Reportar-se à Fiscalização da **Contratante** para dirimir quaisquer dúvidas a respeito da execução dos serviços e das demais obrigações contratuais.

12.29.5.7. Estar apto a esclarecer as questões relacionadas às faturas dos serviços prestados e atender prontamente a quaisquer solicitações da **Contratante**.

12.29.5.8. Relatar à Fiscalização, pronta e imediatamente, por escrito, toda e qualquer irregularidade observada.

12.29.5.9. Adotar todas as providências pertinentes para que sejam corrigidas quaisquer falhas detectadas na execução dos serviços contratados.

12.24.5.10. Garantir que os empregados se reportem sempre à **Contratada**, primeiramente, e não à Fiscalização e/ou aos servidores da contratante, na hipótese de ocorrência de problemas relacionados à execução contratual.

12.29.5.11. Realizar, além das atividades e tarefas que lhe forem atribuídas, quaisquer outras que julgar necessárias, pertinentes ou inerentes à boa prestação dos serviços contratados.

12.29.5.12. Apor assinatura em documento/relatório de avaliação da execução do objeto contratado, quando este não for remetido por mensagem eletrônica com confirmação de recebimento.

12.29.5.13. Encaminhar à Fiscalização da **Contratante** todas as Notas Fiscais/Faturas dos serviços prestados, bem como toda a documentação complementar exigida.

13. CLÁUSULA DÉCIMA TERCEIRA - OBRIGAÇÕES ACERCA DO TRATAMENTO DE DADOS

13.1. As partes do contrato devem cumprir as obrigações legais relativas ao adequado tratamento de dados, nos termos da Lei Geral de Proteção de Dados (LGPD), bem como observar o que segue:

13.1.1. É vedado o compartilhamento com terceiros dos dados obtidos fora das hipóteses permitidas em Lei;

13.1.2. A Administração deverá ser informada no prazo de 5 (cinco) dias úteis sobre todos os contratos de suboperação firmados ou que venham a ser celebrados pela **CONTRATADA**;

Página 25 de 58

Rua C esquina com rua F, Centro Político Administrativo • CEP: 78.049-913 • Cuiabá • Mato Grosso • sema.mt.gov.br
(65) 3613-7313



Assinado com senha por NADIA APARECIDA CORREA CASTRO - Testemunha / GECON - 26/12/2024 às 08:01:50, MATHEUS ADALBERTO ALVES DA SILVA - Testemunha / GECON - 26/12/2024 às 08:05:14 +1 Pessoas - Para verificar todas as assinaturas consulte o link de autenticação.
Documento Nº: 23518564-3117 - consulta à autenticidade em
<https://www.sigadoc.mt.gov.br/sigaex/public/app/autenticar?n=23518564-3117>



SEMADIC202452069

SIGA



Governo de Mato Grosso
SECRETARIA DE ESTADO DO MEIO AMBIENTE

Secretaria Adjunta de Administração Sistemática
Gerência de Gestão de Contratos

13.1.3. É dever da **Contratada** orientar e treinar seus empregados sobre os deveres, requisitos e responsabilidades decorrentes da LGPD;

13.1.4. A **Contratada** deverá exigir de suboperadores e subcontratados o cumprimento dos deveres da presente cláusula, permanecendo integralmente responsável por garantir sua observância;

13.1.5. A **Contratada** deverá prestar, no prazo fixado pela **Contratante**, prorrogável justificadamente, quaisquer informações acerca dos dados pessoais para cumprimento da LGPD, inclusive quanto a eventual descarte realizado;

13.1.6. O contrato está sujeito a ser alterado nos procedimentos pertinentes ao tratamento de dados pessoais, quando indicado pela autoridade competente, em especial a ANPD por meio de opiniões técnicas ou recomendações, editadas na forma da LGPD.

14. CLÁUSULA DÉCIMA QUARTA - SUBCONTRATAÇÃO

14.1. É vedada a subcontratação do objeto deste contrato tendo em vista as características do objeto.

15. CLÁUSULA DÉCIMA QUINTA – DAS ASSINATURAS

15.1. Conforme disposto no Art. 1º da PORTARIA Nº 600/2020/SEMA/MT, publicada em 04/09/2020, no diário oficial do Estado de Mato Grosso o presente instrumento poderá, preferencialmente, ser assinado digitalmente, por meio de certificado digital emitido no âmbito da Infraestrutura de Chaves Públicas Brasileira - ICP-Brasil, observados os padrões definidos pela referida infraestrutura.

15.2. A sua autenticidade poderá ser atestada a qualquer tempo, seguindo os procedimentos impressos na nota de rodapé, não podendo, desta forma, as partes se oporem a sua utilização.

15.3 Caso seja inviável a assinatura eletrônica, o documento poderá ser produzido em papel, assinado de próprio punho pela **CONTRATADA** e encaminhado, em meio físico, em uma via à Secretaria de Estado de Meio Ambiente/SEMA/MT.

Página 26 de 58

Rua C esquina com rua F, Centro Político Administrativo • CEP: 78.049-913 • Cuiabá • Mato Grosso • sema.mt.gov.br
(65) 3613-7313



Assinado com senha por NADIA APARECIDA CORREA CASTRO - Testemunha / GECON - 26/12/2024 às 08:01:50, MATHEUS ADALBERTO ALVES DA SILVA - Testemunha / GECON - 26/12/2024 às 08:05:14 +1 Pessoas - Para verificar todas as assinaturas consulte o link de autenticação.
Documento Nº: 23518564-3117 - consulta à autenticidade em
<https://www.sigadoc.mt.gov.br/sigaex/public/app/autenticar?n=23518564-3117>



SEMADIC202452069

SIGA



Governo de Mato Grosso
SECRETARIA DE ESTADO DO MEIO AMBIENTE

Secretaria Adjunta de Administração Sistemática
Gerência de Gestão de Contratos

15.4. A **CONTRATADA** deverá assinar o contrato, no **prazo de 05 (cinco) dias úteis**, contados do envio do documento por correio eletrônico.

16. CLÁUSULA DÉCIMA SEXTA - FISCALIZAÇÃO E GESTÃO DO CONTRATO

16.1. Será designado, pela **CONTRATANTE**, um servidor qualificado ou uma comissão para exercer a fiscalização e acompanhamento do contrato, que terá, dentre outras, a incumbência de informar as ocorrências relevantes verificadas na execução contratual, inclusive quanto a eventuais atrasos e descumprimentos de cláusulas contratuais; solicitar a **CONTRATADA** documentos exigidos para o fornecimento do bem, correção de falhas na execução contratual, cumprimento da legislação aplicável, e, sendo o caso, determinar a substituição de produtos defeituosos; informar as autoridades competentes a ocorrência de ilegalidades e irregularidades que constatar; e solicitar à **CONTRATADA** o afastamento ou a substituição de profissional que considere ineficiente, incompetente, inconveniente ou desrespeitoso com pessoas da **CONTRATANTE** ou terceiros ligados à execução do objeto.

16.2. Em caso de impedimento, ordem de paralisação ou suspensão do contrato, o cronograma de execução será prorrogado automaticamente pelo tempo correspondente, anotadas tais circunstâncias mediante simples apostilamento.

16.3. A execução do contrato deverá ser acompanhada e fiscalizada pelo fiscal(is) do contrato(s), ou pelos respectivos substitutos, nos termos do art. 117 da Lei nº 14.133/2021.

16.4. Os gestores e fiscais de contrato devem ser previamente designados, por portaria geral ou específica, e cientificados pessoalmente, preferencialmente por meio eletrônico, bem como os titulares e substitutos.

16.5. Não obstante a **Contratada** seja o único e exclusivo responsável pela execução do contrato, a **Contratante** reserva-se o direito de, sem que de qualquer forma restrinja a plenitude dessa responsabilidade, exercer a mais ampla e completa fiscalização sobre a execução do objeto contratado.

Página 27 de 58

Rua C esquina com rua F, Centro Político Administrativo • CEP: 78.049-913 • Cuiabá • Mato Grosso • sema.mt.gov.br
(65) 3613-7313



Assinado com senha por NADIA APARECIDA CORREA CASTRO - Testemunha / GECON - 26/12/2024 às 08:01:50, MATHEUS ADALBERTO ALVES DA SILVA - Testemunha / GECON - 26/12/2024 às 08:05:14 +1 Pessoas - Para verificar todas as assinaturas consulte o link de autenticação.
Documento Nº: 23518564-3117 - consulta à autenticidade em
<https://www.sigadoc.mt.gov.br/sigaex/public/app/autenticar?n=23518564-3117>



SEMADIC202452069

SIGA



Governo de Mato Grosso
SECRETARIA DE ESTADO DO MEIO AMBIENTE

Secretaria Adjunta de Administração Sistêmica
Gerência de Gestão de Contratos

16.6. Para efeito de gestão dos contratos originados desta operação, quando for o caso, serão utilizadas as seguintes definições:

16.7. Gestor do Contrato: Trata-se de servidor da unidade administrativa de controle ou equivalente, diretamente responsável pela disponibilização do serviço às demais unidades administrativas do órgão ou entidade, devendo ser designado por portaria, conforme art. 17 do Decreto Estadual nº 1.525/2022, sendo, ainda, responsável por aplicar as ações estabelecidas no art. 14 do Decreto Estadual nº 1.525/2022, bem como:

16.7.1. Aplicar todas as determinações e normas de conduta, acompanhamento e fiscalização de contrato previstos em manual de gerenciamento de contrato, caso houver;

16.7.2. Aplicar as orientações e determinações oriundas dos Órgãos de Controle Interno e Externo e as previstas nos instrumentos legais.

16.8. Fiscal do Contrato: Trata-se de agente público indicado pelo Gestor do Contrato, via portaria, em conformidade com o art. 14, inciso III e art. 17 do Decreto Estadual nº 1.525/2022. A indicação do Fiscal de Contrato deve ocorrer, preferencialmente, entre servidores que preenchem os requisitos técnicos-profissionais aplicáveis, sendo responsável por aplicar as ações estabelecidas no art. 15 do Decreto Estadual nº 1.525/2022, bem como:

16.8.1. Prestar informações e esclarecimentos ao preposto da **CONTRATADA**, sempre que for preciso;

16.8.2. A fiscalização deverá emitir informação e/ou relatório detalhado a respeito de todos os atos da **Contratada** relativos à execução do contrato, incluindo-se informações quanto à aplicação de sanções, alterações, prorrogações e rescisão do contrato.

16.9. A fiscalização deverá, em seu relatório de avaliação da qualidade dos serviços, identificar e quantificar as ocorrências eventualmente praticadas pela **Contratada** no período de faturamento, com vistas a aplicar glosas na respectiva fatura ou multa em processo administrativo próprio.

16.10. Todas as ocorrências devem ser documentalmente comprovadas e anexadas ao Relatório a ser elaborado conforme estabelecido no art. 294 do Decreto Estadual nº 1.525/2022.

Página 28 de 58

Rua C esquina com rua F, Centro Político Administrativo • CEP: 78.049-913 • Cuiabá • Mato Grosso • sema.mt.gov.br
(65) 3613-7313



SEMADIC202452069



Governo de Mato Grosso
SECRETARIA DE ESTADO DO MEIO AMBIENTE

Secretaria Adjunta de Administração Sistêmica
Gerência de Gestão de Contratos

- 16.11.** O Relatório é o ato administrativo que concretiza o recebimento provisório.
- 16.12.** O fiscal do contrato anotará em registro próprio todas as ocorrências relacionadas à execução do contrato, determinando o que for necessário para a regularização das faltas ou dos defeitos observados.
- 16.13.** A operacionalização e o controle da execução contratual deverão ser realizados por meio do Sistema de Aquisições Governamentais - Contratos, disponibilizado pela Secretaria de Estado de Planejamento e Gestão.
- 16.14.** O fiscal do contrato informará a seus superiores, em tempo hábil para a adoção das medidas convenientes, a situação que demandar decisão ou providência que ultrapasse sua competência.
- 16.15.** A fiscalização exercida pela **CONTRATANTE** durante a execução dos serviços, não exclui a responsabilidade do contratado, por quaisquer irregularidades resultantes da má prestação dos serviços, de imperfeições técnicas, vícios redibitórios, ou emprego de material inadequado ou de qualidade inferior e, na ocorrência deste, não implica co-responsabilidade da **CONTRATANTE** ou de seus agentes e prepostos.
- 16.16.** Em cumprimento ao disposto no art. 313 do Decreto Estadual nº 1.525/2022, as condições de habilitação da **CONTRATADA** para os contratos firmados com vigência inicial superior a 12 (doze) meses serão fiscalizadas semestralmente e o cumprimento dos serviços contratados de forma trimestral.
- 16.17.** A cada 06 (seis) meses será realizada avaliação pelo fiscal do contrato acerca da regularidade e qualidade no cumprimento das obrigações contratuais pela **CONTRATADA**, como condição para continuidade contratual, o que poderá ensejar a rescisão e a realização de nova licitação para o objeto contratado.

17. CLÁUSULA DÉCIMA SÉTIMA - INFRAÇÕES E SANÇÕES ADMINISTRATIVAS

Página 29 de 58

Rua C esquina com rua F, Centro Político Administrativo • CEP: 78.049-913 • Cuiabá • Mato Grosso • sema.mt.gov.br
(65) 3613-7313



Assinado com senha por NADIA APARECIDA CORREA CASTRO - Testemunha / GECON - 26/12/2024 às 08:01:50, MATHEUS ADALBERTO ALVES DA SILVA - Testemunha / GECON - 26/12/2024 às 08:05:14 +1 Pessoas - Para verificar todas as assinaturas consulte o link de autenticação.
Documento Nº: 23518564-3117 - consulta à autenticidade em
<https://www.sigadoc.mt.gov.br/sigaex/public/app/autenticar?n=23518564-3117>



SEMADIC202452069

SIGA



Governo de Mato Grosso
SECRETARIA DE ESTADO DO MEIO AMBIENTE

Secretaria Adjunta de Administração Sistêmica
Gerência de Gestão de Contratos

17.1. Comete infração administrativa, nos termos da Lei nº 14.133/2021 (art. 155) e do Decreto Estadual nº 1.525/2022 (art. 370 e 371), o contratado que:

17.1.1. Dar causa à inexecução parcial do contrato;

17.1.2. Dar causa à inexecução parcial do contrato que cause grave dano à Administração, ao funcionamento dos serviços públicos ou ao interesse coletivo;

17.1.3. Dar causa à inexecução total do contrato;

17.1.4. Não celebrar o contrato ou não entregar a documentação exigida para a contratação, quando convocado dentro do prazo de validade de sua proposta;

17.1.5. Ensejar o retardamento da execução ou da entrega do objeto da licitação sem motivo justificado;

17.1.6. Apresentar declaração ou documentação falsa exigida para o certame ou prestar declaração falsa durante a licitação ou a execução do contrato;

17.1.7. Fraudar a licitação ou praticar ato fraudulento na execução do contrato;

17.1.8. Comportar-se de modo inidôneo ou cometer fraude de qualquer natureza;

17.1.9. Praticar atos ilícitos com vistas a frustrar os objetivos da licitação;

17.1.10. Praticar ato lesivo previsto no art. 5º, da Lei nº 12.846/2013.

17.2. Serão aplicadas ao contratado que incorrer nas infrações acima descritas as seguintes sanções:

17.2.1. Advertência, quando o contratado der causa à inexecução parcial do contrato que não implique em prejuízo ou dano à administração, bem como na hipótese de descumprimento de pequena relevância praticado pelo contratado e que não justifique imposição de penalidade mais grave;

Página 30 de 58

Rua C esquina com rua F, Centro Político Administrativo • CEP: 78.049-913 • Cuiabá • Mato Grosso • sema.mt.gov.br
(65) 3613-7313



SEMADIC202452069



Governo de Mato Grosso
SECRETARIA DE ESTADO DO MEIO AMBIENTE

Secretaria Adjunta de Administração Sistêmica
Gerência de Gestão de Contratos

17.2.2. Multa:

17.2.2.1. moratória: em razão do atraso injustificado: na proporção de **0,5 % (cinco décimos por cento)** do valor da parcela inadimplida por dia de atraso injustificado até o limite de **30 (trinta)** dias corridos;

17.2.2.1.1. O atraso superior a **30 (trinta)** dias corridos autoriza a Administração a promover a extinção do contrato por descumprimento ou cumprimento irregular de suas cláusulas, conforme dispõe o inciso I do art. 137 da Lei n. 14.133, de 2021.

17.2.2.2. compensatória: será aplicada multa de 0,5% até 30% sobre o valor do contrato, devendo a autoridade competente observar, na dosimetria da pena, as seguintes recomendações:

17.2.2.2.1. Em casos de inexecução parcial do contrato, que cause grave dano à Administração, ao funcionamento dos serviços públicos ou ao interesse coletivo, a multa será de 0,5% a 15% do valor do contrato licitado;

17.2.2.2.2. Em casos de inexecução total do contrato, bem como nas hipóteses de atos fraudulentos com o objetivo de obter vantagens indevidas, a multa será fixada entre 15% a 30% do valor do contrato licitado;

17.2.2.2.3. No caso de inexecução total, a multa será aplicada independentemente da existência ou não do prejuízo a **Contratante**, implicando ainda na possibilidade de rescisão do contrato.

17.2.2.3. Antes da aplicação da multa será facultada a defesa do interessado no prazo de 15 (quinze) dias úteis, contado da data de sua intimação;

17.2.2.4. Se a multa aplicada e as indenizações cabíveis forem superiores ao valor do pagamento eventualmente devido pela **Contratante** a **Contratada**, além da perda desse valor, a diferença será descontada da garantia prestada ou será cobrada judicialmente;

Página 31 de 58

Rua C esquina com rua F, Centro Político Administrativo • CEP: 78.049-913 • Cuiabá • Mato Grosso • sema.mt.gov.br
(65) 3613-7313



SEMADIC202452069



Governo de Mato Grosso
SECRETARIA DE ESTADO DO MEIO AMBIENTE

Secretaria Adjunta de Administração Sistemática
Gerência de Gestão de Contratos

17.2.2.5. Caso a **Contratada** não tenha nenhum valor a receber da **Contratante**, ou os valores do pagamento e da garantia contratual forem insuficientes, o contratante concederá o prazo de 05 (cinco) dias úteis, contados do recebimento de sua intimação, para que a multa seja paga;

17.2.2.6. Esgotados os meios administrativos para a cobrança dos valores devidos, a **Contratante** providenciará o encaminhamento do processo à Procuradoria-Geral do Estado para que seja realizada a cobrança judicial;

17.2.2.7. Caso a **Contratante** tenha de recorrer ou comparecer a juízo para haver o que lhe for devido, a **Contratada** ficará sujeita ao pagamento, além do principal do débito, da pena convencional de 10% (dez por cento) sobre o valor do litígio, dos juros de mora de 1% (um por cento) ao mês, despesas de processo e honorários de advogado, estes fixados, desde logo, em 20% (vinte por cento) sobre o valor em litígio;

17.2.2.8. A aplicação de multa de mora não impedirá que a Administração a converta em compensatória e promova a extinção unilateral do contrato com a aplicação cumulada de outras sanções previstas na Lei nº 14.133/2021.

17.2.3. Impedimento de licitar e contratar, caso não se justifique imposição de penalidade mais grave.

17.2.3.1. Essa penalidade poderá ser aplicada nas seguintes hipóteses:

17.2.3.1.1. Der causa à inexecução parcial do contrato que cause grave dano à Administração, ao funcionamento dos serviços públicos ou ao interesse coletivo;

17.2.3.1.2. Der causa à inexecução total do contrato;

17.2.3.1.3. Deixar de entregar a documentação exigida para o certame;

17.2.3.1.4. Não manter a proposta, salvo em decorrência de fato superveniente devidamente justificado;

Página 32 de 58

Rua C esquina com rua F, Centro Político Administrativo • CEP: 78.049-913 • Cuiabá • Mato Grosso • sema.mt.gov.br
(65) 3613-7313



Assinado com senha por NADIA APARECIDA CORREA CASTRO - Testemunha / GECON - 26/12/2024 às 08:01:50, MATHEUS ADALBERTO ALVES DA SILVA - Testemunha / GECON - 26/12/2024 às 08:05:14 +1 Pessoas - Para verificar todas as assinaturas consulte o link de autenticação.
Documento Nº: 23518564-3117 - consulta à autenticidade em
<https://www.sigadoc.mt.gov.br/sigaex/public/app/autenticar?n=23518564-3117>



SEMADIC202452069

SIGA



Governo de Mato Grosso
SECRETARIA DE ESTADO DO MEIO AMBIENTE

Secretaria Adjunta de Administração Sistêmica
Gerência de Gestão de Contratos

17.2.3.1.5. Não celebrar o contrato ou não entregar a documentação exigida para a contratação, quando convocado dentro do prazo de validade de sua proposta;

17.2.3.1.6. Ensejar o retardamento da execução ou da entrega do objeto da licitação sem motivo justificado.

17.2.3.2. As condutas aqui enumeradas também podem justificar a aplicação da declaração de inidoneidade quando as circunstâncias do caso concreto justificarem a imposição de penalidade mais grave.

17.2.4. Declaração de inidoneidade para licitar e contratar.

17.2.4.1. A declaração de inidoneidade para licitar e contratar pode ser aplicada por qualquer ente da federação impedirá o responsável de licitar e contratar com a Administração Pública direta e indireta do Estado de Mato Grosso pelo prazo mínimo de 3 (três) anos e máximo de 6 (seis) anos;

17.2.4.2. Essa penalidade poderá ser aplicada nas seguintes hipóteses:

17.2.4.2.1. Apresentar declaração ou documentação falsa exigida para o certame ou prestar declaração falsa durante a licitação ou a execução do contrato;

17.2.4.2.2. Fraudar a licitação ou praticar ato fraudulento na execução do contrato;

17.2.4.2.3. Comportar-se de modo inidôneo ou cometer fraude de qualquer natureza;

17.2.4.2.4. Praticar atos ilícitos com vistas a frustrar os objetivos da licitação;

17.2.4.2.5. Praticar ato lesivo previsto no art. 5º da Lei nº 12.846/2013.

17.3. Todas as sanções previstas neste Contrato poderão ser aplicadas cumulativamente com a multa (art. 156, §7º, da Lei nº 14.133, de 2021).

Página 33 de 58

Rua C esquina com rua F, Centro Político Administrativo • CEP: 78.049-913 • Cuiabá • Mato Grosso • sema.mt.gov.br
(65) 3613-7313



SEMADIC202452069



Governo de Mato Grosso
SECRETARIA DE ESTADO DO MEIO AMBIENTE

Secretaria Adjunta de Administração Sistêmica
Gerência de Gestão de Contratos

17.4. A aplicação das sanções previstas neste Contrato não exclui, em hipótese alguma, a obrigação de reparação integral do dano causado ao contratante (art. 156, §9º, da Lei nº 14.133, de 2021).

17.5. A aplicação de qualquer das penalidades previstas realizar-se-á em processo administrativo que assegurará o contraditório e a ampla defesa, observando-se o procedimento previsto na Lei nº 14.133/2021, no Decreto Estadual nº 1.525/2022 e, subsidiariamente, na Lei Estadual nº 7.692/2002.

17.6. A autoridade competente, na aplicação das sanções, levará em consideração:

17.6.1. a natureza e a gravidade da infração cometida;

17.6.2. as peculiaridades do caso concreto;

17.6.3. as circunstâncias agravantes ou atenuantes;

17.6.4. os danos que dela provierem para a **Contratante**;

17.6.5. a implantação ou o aperfeiçoamento de programa de integridade, conforme normas e orientações dos órgãos de controle.

17.7. Os atos previstos como infrações administrativas na Lei nº 14.133, de 2021, ou em outras leis de licitações e contratos da Administração Pública que também sejam tipificados como atos lesivos na Lei nº 12.846, de 2013, serão apurados e julgados conjuntamente, nos mesmos autos, observados o rito procedimental e autoridade competente definidos na referida Lei e nos regulamentos estaduais complementares.

17.8. A personalidade jurídica da **Contratada** poderá ser desconsiderada sempre que utilizada com abuso do direito para facilitar, encobrir ou dissimular a prática dos atos ilícitos previstos neste Contrato ou para provocar confusão patrimonial, e, nesse caso, todos os efeitos das sanções aplicadas à pessoa jurídica serão estendidos aos seus administradores e sócios com poderes de administração, à pessoa jurídica sucessora ou à empresa do mesmo ramo com relação de coligação ou controle, de fato ou de direito, com o contratado, observados, em todos os casos, o contraditório, a ampla defesa e a obrigatoriedade de análise jurídica prévia.

Página 34 de 58

Rua C esquina com rua F, Centro Político Administrativo • CEP: 78.049-913 • Cuiabá • Mato Grosso • sema.mt.gov.br
(65) 3613-7313



SEMADIC202452069



Governo de Mato Grosso
SECRETARIA DE ESTADO DO MEIO AMBIENTE

Secretaria Adjunta de Administração Sistemática
Gerência de Gestão de Contratos

17.9. Antes da remessa à Procuradoria-Geral do Estado para cobrança de créditos oriundos de contrato administrativo, a **Contratante** deve optar, preferencialmente, pela compensação com eventuais pagamentos devidos à **Contratada**, independentemente de estes ou aqueles decorrerem de contratos distintos e/ou de Secretarias distintas, nos termos da ORIENTAÇÃO JURÍDICO-NORMATIVA 012/2023/SEPLAG.

17.10. Após a apuração dos fatos e responsabilização da empresa, as penalidades aplicadas constarão registradas nos sistemas informatizado do Estado de Mato Grosso (Cadastro de Fornecedores) e do Poder Executivo Federal, para fins de publicidade no Cadastro Nacional de Empresas Inidôneas e Suspensas (Ceis) e no Cadastro Nacional de Empresas Punidas (Cnep).

17.11. As sanções de impedimento de licitar e contratar e declaração de inidoneidade para licitar ou contratar são passíveis de reabilitação na forma do art. 163 da Lei nº 14.133/2021.

18. CLÁUSULA DÉCIMA OITAVA - ALTERAÇÃO DO CONTRATO

18.1. O contrato poderá ser alterado na forma do artigo 124 e seguintes da Lei nº 14.133/2021 e artigo 277 do Decreto Estadual nº 1.525/2022.

18.2. A **Contratada** é obrigada a aceitar, nas mesmas condições contratuais, os acréscimos ou supressões que se fizerem necessários, até o limite de 25% (vinte e cinco por cento) do valor inicial atualizado do contrato.

18.3. Registros que não caracterizam alteração do contrato podem ser realizados por simples apostila, dispensada a celebração de termo aditivo, na forma do artigo 136 da Lei nº 14.133, de 2021.

18.4. Durante a vigência do contrato a **Contratada** poderá solicitar a revisão dos preços para manter o equilíbrio econômico-financeiro obtido na licitação, mediante a comprovação dos fatos previstos no artigo 124, inciso II, alínea "d", da Lei nº 14.133/2021.

18.5. Os pedidos de revisão dos preços contratados deverão seguir os procedimentos previstos no artigo 269 e seguintes do Decreto Estadual nº 1.525/2022.

Página 35 de 58

Rua C esquina com rua F, Centro Político Administrativo • CEP: 78.049-913 • Cuiabá • Mato Grosso • sema.mt.gov.br
(65) 3613-7313



Assinado com senha por NADIA APARECIDA CORREA CASTRO - Testemunha / GECON - 26/12/2024 às 08:01:50, MATHEUS ADALBERTO ALVES DA SILVA - Testemunha / GECON - 26/12/2024 às 08:05:14 +1 Pessoas - Para verificar todas as assinaturas consulte o link de autenticação.
Documento Nº: 23518564-3117 - consulta à autenticidade em
<https://www.sigadoc.mt.gov.br/sigaex/public/app/autenticar?n=23518564-3117>



SEMADIC202452069

SIGA



Governo de Mato Grosso
SECRETARIA DE ESTADO DO MEIO AMBIENTE

Secretaria Adjunta de Administração Sistemática
Gerência de Gestão de Contratos

18.6. Os pedidos de revisão dos preços contratados serão respondidos no prazo máximo de 90 (noventa) dias.

19. CLÁUSULA DÉCIMA NONA - EXTINÇÃO DO CONTRATO

19.1. O contrato se extingue quando vencido o prazo nele estipulado, independentemente de terem sido cumpridas ou não as obrigações de ambas as partes contraentes.

19.2. O contrato pode ser extinto antes do prazo nele fixado, sem ônus para a **Contratante**, quando este não dispuser de créditos orçamentários para sua continuidade ou quando entender que o contrato não mais lhe oferece vantagem (art.106, III da Lei nº 14.133/2021).

19.3. A extinção nesta hipótese indicada na última subcláusula ocorrerá na próxima data de aniversário do contrato, desde que haja a notificação da **Contratada** pela **Contratante** nesse sentido com pelo menos 2 (dois) meses de antecedência desse dia.

19.4. O presente termo de contrato poderá ser extinto nas hipóteses previstas no rol do artigo 137 da Lei nº 14.133/202, devendo a extinção ser formalmente motivada nos autos do processo, assegurado o contraditório e ampla defesa e respeitados os procedimentos descritos no Decreto Estadual nº 1.525/2022 e nas demais legislações aplicáveis.

19.4.1. Nesta hipótese, aplicam-se também os artigos 138 e 139 da Lei nº 14.133/2021;

19.4.2. A alteração social ou a modificação da finalidade ou da estrutura da empresa não ensejará a rescisão se não restringir sua capacidade de concluir o contrato;

19.4.3. Se a operação implicar mudança da pessoa jurídica contratada, deverá ser formalizado termo aditivo para alteração subjetiva.

19.5. A extinção determinada por ato unilateral da Administração e a extinção consensual deverão ser precedidas de autorização escrita e fundamentada da autoridade competente e reduzidas a termo no respectivo processo.

Página 36 de 58

Rua C esquina com rua F, Centro Político Administrativo • CEP: 78.049-913 • Cuiabá • Mato Grosso • sema.mt.gov.br
(65) 3613-7313



Assinado com senha por NADIA APARECIDA CORREA CASTRO - Testemunha / GECON - 26/12/2024 às 08:01:50, MATHEUS ADALBERTO ALVES DA SILVA - Testemunha / GECON - 26/12/2024 às 08:05:14 +1 Pessoas - Para verificar todas as assinaturas consulte o link de autenticação.
Documento Nº: 23518564-3117 - consulta à autenticidade em
<https://www.sigadoc.mt.gov.br/sigaex/public/app/autenticar?n=23518564-3117>



SEMADIC202452069

SIGA



Governo de Mato Grosso
SECRETARIA DE ESTADO DO MEIO AMBIENTE

Secretaria Adjunta de Administração Sistemática
Gerência de Gestão de Contratos

19.6. O termo de rescisão, sempre que possível, será precedido:

19.6.1. Balanço dos eventos contratuais já cumpridos ou parcialmente cumpridos;

19.6.2. Relação dos pagamentos já efetuados e ainda devidos;

19.6.3. Indenizações e multas.

19.7. O contrato também poderá ser extinto caso se constate que a **Contratada** mantém vínculo de natureza técnica, comercial, econômica, financeira, trabalhista ou civil com dirigente do órgão ou entidade **Contratante** ou com agente público que tenha desempenhado função na licitação ou atue na fiscalização ou na gestão do contrato, ou que deles seja cônjuge, companheiro ou parente em linha reta, colateral ou por afinidade, até o terceiro grau (art. 14, inciso IV, da Lei nº 14.133, de 2021).

19.8. A extinção do contrato não configura óbice para o reconhecimento do desequilíbrio econômico-financeiro, hipótese em que será concedida indenização por meio de termo indenizatório (art. 131, caput, da Lei nº 14.133, de 2021).

20. CLÁUSULA VIGÉSIMA - MODELOS DE GESTÃO DO CONTRATO

20.1. O regime de execução contratual, os modelos de gestão e de execução, assim como os prazos e condições de conclusão, entrega, observação e recebimento do objeto constam no Termo de Referência.

20.2. O regime de execução contratual, os modelos de gestão e de execução estão ainda indicados nos itens indicados nas Cláusulas:

- (a) CLÁUSULA QUINTA - PRAZO E FORMA DE EXECUÇÃO;
- (b) CLÁUSULA SEXTA - RECEBIMENTO DOS SERVIÇOS;
- (d) CLÁUSULA SÉTIMA - CONDIÇÕES DE PAGAMENTO;
- (e) CLÁUSULA DÉCIMA - GARANTIA DE EXECUÇÃO;
- (f) CLÁUSULA DÉCIMA SEGUNDA - OBRIGAÇÕES DO CONTRATADA,
- (g) CLÁUSULA DÉCIMA SEXTA - FISCALIZAÇÃO E GESTÃO DO CONTRATO;
- (h) CLÁUSULA DÉCIMA SÉTIMA - INFRAÇÕES E SANÇÕES ADMINISTRATIVAS.

Página 37 de 58

Rua C esquina com rua F, Centro Político Administrativo • CEP: 78.049-913 • Cuiabá • Mato Grosso • sema.mt.gov.br
(65) 3613-7313



SEMADIC202452069



Governo de Mato Grosso
SECRETARIA DE ESTADO DO MEIO AMBIENTE

Secretaria Adjunta de Administração Sistêmica
Gerência de Gestão de Contratos

20.3. Este contrato deverá ser executado fielmente pelas partes de acordo com as cláusulas avençadas e as normas previstas na Lei nº 14.133/2021, Decreto Estadual nº 1.525/2022, respondendo elas pelas consequências de sua inexecução total ou parcial.

20.4. É vedado caucionar ou utilizar o contrato administrativo decorrente do registro de preços para qualquer operação financeira sem a prévia e expressa autorização da autoridade competente.

21. CLÁUSULA VIGÉSIMA PRIMEIRA - DIREITO DE PETIÇÃO

21.1. No tocante a recursos, representações e pedidos de reconsideração, deverá ser observado o disposto no artigo 165 da Lei nº 14.133/2021 e artigo 143 do Decreto Estadual nº 1.525/2022.

22. CLÁUSULA VIGÉSIMA SEGUNDA - CLÁUSULA ANTICORRUPÇÃO

22.1. Em virtude do previsto no Decreto Estadual nº 522, de 15/04/2016, que “Regulamenta, no âmbito do Poder Executivo, a aplicação da Lei Federal nº 12.846, de 1º de agosto de 2013 e demais medidas de responsabilização de pessoas jurídicas, pela prática de atos lesivos contra a Administração Pública Estadual Direta e Indireta, e dá outras providências”.

22.2. Para a execução do contrato, nenhuma das partes poderá oferecer, dar ou se comprometer a dar a quem quer que seja, ou aceitar ou se comprometer a aceitar de quem quer que seja, tanto por conta própria quanto por intermédio de outrem, qualquer pagamento, doação, compensação, vantagens financeiras ou benefícios de qualquer espécie, seja de forma direta ou indireta quanto ao objeto deste contrato, ou de outra forma a ele não relacionada, o que deve ser observado, ainda, pelos prepostos e colaboradores, aplicando as diretrizes do Edital, do Termo de Referência e da proposta, conforme Lei nº 14.133/2021 e Decreto 1.525/2022.

22.3. A **Contratada** declara formalmente que a condução de seus negócios segue estritamente a legislação aplicável, a moral e a ética.

22.4. A Contratada, por seu Representante legalmente constituído, DECLARA, sob as penas da lei:

Página 38 de 58

Rua C esquina com rua F, Centro Político Administrativo • CEP: 78.049-913 • Cuiabá • Mato Grosso • sema.mt.gov.br
(65) 3613-7313



Assinado com senha por NADIA APARECIDA CORREA CASTRO - Testemunha / GECON - 26/12/2024 às 08:01:50, MATHEUS ADALBERTO ALVES DA SILVA - Testemunha / GECON - 26/12/2024 às 08:05:14 +1 Pessoas - Para verificar todas as assinaturas consulte o link de autenticação.
Documento Nº: 23518564-3117 - consulta à autenticidade em
<https://www.sigadoc.mt.gov.br/sigaex/public/app/autenticar?n=23518564-3117>



SEMADIC202452069

SIGA



Governo de Mato Grosso
SECRETARIA DE ESTADO DO MEIO AMBIENTE

Secretaria Adjunta de Administração Sistemática
Gerência de Gestão de Contratos

22.4.1. Que está ciente, conhece e entende os termos das leis anticorrupção brasileiras ou de quaisquer outras aplicáveis sobre o objeto do presente contrato, comprometendo-se a abster-se de qualquer atividade que constitua uma violação das disposições destas Regras Anticorrupção, por si e por seus administradores, diretores, funcionários e agentes, bem como seus sócios que venham a agir em seu nome;

22.4.2. Que se obriga a conduzir suas práticas comerciais, durante a consecução do presente contrato, de forma ética e em conformidade com os preceitos legais aplicáveis;

22.4.3. Que na execução deste contrato, nem a empresa nem qualquer de seus diretores, empregados, agentes ou sócios agindo em seu nome, devem dar, oferecer, pagar, prometer pagar, ou autorizar o pagamento de, direta ou indiretamente, qualquer dinheiro ou qualquer coisa de valor a qualquer autoridade governamental, consultores, representantes, parceiros, ou quaisquer terceiros, com a finalidade de influenciar qualquer ato ou decisão do agente ou do governo, ou para assegurar qualquer vantagem indevida, ou direcionar negócios para, qualquer pessoa, e que violem as Regras Anticorrupção;

22.4.4. A **Contratada**, por si e por seus administradores, diretores, empregados, agentes, proprietários e acionistas que atuam em seu nome, concorda que o contratante ou seu cliente final terão o direito de realizar procedimento de auditoria para certificar-se da conformidade contínua com as declarações e garantias dadas neste ato, mediante notificação prévia, e que deve cooperar plenamente em qualquer auditoria realizada nos termos desta Declaração.

22.4.5. Declara neste ato que:

- (a) não violou, viola ou violará as Regras Anticorrupção;
- (b) tem ciência que qualquer atividade que viole as Regras Anticorrupção é proibida;
- (c) e que conhece que a comprovação de sua participação em atos de corrupção em desfavor do Erário Estadual suscita a possibilidade de extinção do contrato, sem prejuízo da aplicação de penalidades.

Página 39 de 58

Rua C esquina com rua F, Centro Político Administrativo • CEP: 78.049-913 • Cuiabá • Mato Grosso • sema.mt.gov.br
(65) 3613-7313



Assinado com senha por NADIA APARECIDA CORREA CASTRO - Testemunha / GECON - 26/12/2024 às 08:01:50, MATHEUS ADALBERTO ALVES DA SILVA - Testemunha / GECON - 26/12/2024 às 08:05:14 +1 Pessoas - Para verificar todas as assinaturas consulte o link de autenticação.
Documento Nº: 23518564-3117 - consulta à autenticidade em
<https://www.sigadoc.mt.gov.br/sigaex/public/app/autenticar?n=23518564-3117>



SEMADIC202452069

SIGA



Governo de Mato Grosso
SECRETARIA DE ESTADO DO MEIO AMBIENTE

Secretaria Adjunta de Administração Sistemática
Gerência de Gestão de Contratos

23. CLÁUSULA VIGÉSIMA TERCEIRA - NULIDADE DO CONTRATO

23.1. Constatada irregularidade no procedimento licitatório ou na execução contratual, caso não seja possível o saneamento, a decisão sobre a suspensão da execução ou sobre a declaração de nulidade do contrato somente será adotada quando revelar medida de interesse público, com avaliação, entre outros, dos aspectos descritos no art. 147 da Lei nº 14.133/2021.

23.2. A nulidade não exonera a **Contratante** do dever de indenizar a **Contratada** pelo que houver executado até a data em que for declarada ou tornada eficaz, bem como por outros prejuízos regularmente comprovados, desde que não lhe seja imputável, e será promovida a responsabilização de quem lhe tenha dado causa, nos termos do que estabelece o art. 149 da Lei nº 14.133/2021.

24. CLÁUSULA VIGÉSIMA QUARTA – PUBLICAÇÃO

24.1. A **Contratante** deverá providenciar a publicação do extrato deste contrato no Diário Oficial do Estado, bem como divulgar os contratos administrativos e seus aditivos, como condição de eficácia, no Portal Nacional de Contratações Públicas (PNCP) e no sítio eletrônico oficial do órgão contratante, conforme art. 296 do Decreto Estadual nº 1.525/2022.

25. CLÁUSULA VIGÉSIMA QUINTA - MEIOS ALTERNATIVOS DE PREVENÇÃO E RESOLUÇÃO DE CONTROVÉRSIAS

25.1. Para dirimir eventuais conflitos entre **Contratante** e **Contratada**, poderá ser instada a Câmara Administrativa de Resolução Consensual de Conflitos envolvendo Aquisições e Contratos no Estado do Mato Grosso – CONSENSO-MT, criada pelo Decreto nº 1.525/2022 e na forma da Resolução do Colégio de Procuradores.

Página 40 de 58

Rua C esquina com rua F, Centro Político Administrativo • CEP: 78.049-913 • Cuiabá • Mato Grosso • sema.mt.gov.br
(65) 3613-7313



Assinado com senha por NADIA APARECIDA CORREA CASTRO - Testemunha / GECON - 26/12/2024 às 08:01:50, MATHEUS ADALBERTO ALVES DA SILVA - Testemunha / GECON - 26/12/2024 às 08:05:14 +1 Pessoas - Para verificar todas as assinaturas consulte o link de autenticação.
Documento Nº: 23518564-3117 - consulta à autenticidade em
<https://www.sigadoc.mt.gov.br/sigaex/public/app/autenticar?n=23518564-3117>



SEMADIC202452069

SIGA



Governo de Mato Grosso
SECRETARIA DE ESTADO DO MEIO AMBIENTE

Secretaria Adjunta de Administração Sistêmica
Gerência de Gestão de Contratos

26. CLÁUSULA VIGÉSIMA SEXTA - FORO

26.1. Fica eleito o foro de Cuiabá, Estado de Mato Grosso, como competente para dirimir quaisquer dúvidas ou questões decorrentes da execução deste contrato, que não puderem ser compostas pela conciliação, conforme art. 92, §1º, da Lei nº 14.133/2021.

E, por se acharem justas e contratadas, as partes assinam o presente instrumento na presença das testemunhas abaixo, para que produza todos os efeitos legais.

Cuiabá-MT, 20 de dezembro de 2024.

Alex Sandro Antônio Marega
Secretário Adjunto Executivo de Meio Ambiente

DANIELLI DINIZ
SPOSITO:431015888
98

Assinado de forma digital por DANIELLI DINIZ
SPOSITO:43101588898
DN: c=BR, o=ICP-Brasil, ou=Secretaria da Receita Federal do Brasil - RFB, ou=RFB e-CPF A1, ou=AC VALID RFB V5, ou=AR VALID CD, ou=Videconferencia, ou=14121927000109, cn=DANIELLI DINIZ SPOSITO:43101588898
Dados: 2024.12.23 16:34:25 -03'00'

Danielli Diniz Sposito
Representante da Contratada

TESTEMUNHAS:

CPF:

CPF:





Governo de Mato Grosso
SECRETARIA DE ESTADO DO MEIO AMBIENTE

Secretaria Adjunta de Administração Sistêmica
Gerência de Gestão de Contratos

ANEXO I – VALOR VENAL

Nº	LOCAL	ENDEREÇO	TELEFONE	ÁREA CONSTRUÍDA	Nº DE PAVIMENTOS	VALOR DO PRÉDIO	ELEVADOR	TRANSFORMADOR DE ENERGIA	HIDRANTES E SPRINKLERS
01	Poconé	Estrada Parque Estadual Transpantaneira, MT-060, KM 16, Zona Rural	(65) 3613-7250	M²	1	42.777,54	Não	Não	Não
02	Cuiabá	Rua Pedro Paulo de Farias Junior, Distrito Industriário	(65) 3613-7250	2.290,16m²	1	4.881.702,82	Não	Sim	Não





Governo de Mato Grosso
SECRETARIA DE ESTADO DO MEIO AMBIENTE

Secretaria Adjunta de Administração Sistêmica
Gerência de Gestão de Contratos

ANEXO II – COBERTURAS

Local: a						
Cobertura Básicas/Adicionais	Lim. Máx. Ind.	Prêmio R\$	P.O.S. (%)	Franquia	Desconto por Multiplicação de Franquias	
Incêndio, Raio e Explosão	R\$ 3.186.902,99	R\$ 343,22	15	R\$ 1.500,00	1	
Assistência Empresarial	Contratada	-			1	
Danos Elétricos	R\$ 20.000,00	R\$ 79,97	10	R\$ 1.000,00	1	
Despesas Fixas	R\$ 10.000,00	R\$ 2,85	7	7 dias	1	
Impacto de veículos terrestres e Queda de aeronaves	R\$ 637.380,59	R\$ 122,06	20	R\$ 1.000,00	1	
Responsabilidade Civil – Operações	R\$ 100.000,00	R\$ 70,04	20	R\$ 2.000,00	1	
Recomposição de documentos (Extensivo ao escritório do contador)	R\$ 10.000,00	-			1	
Vendaval e granizo	R\$ 1.549.451,49	R\$ 2.627,15	10	R\$ 1.000,00	1	

Primeiro Risco Relativo: Este Seguro é contratado em Primeiro Risco Relativo, isto é, a Seguradora responderá integralmente pelos prejuízos cobertos, até o Limite Máximo de Indenização (LMI) contratado, desde que o Valor em Risco Declarado (VRD) quando da contratação da apólice seja igual ou superior ao Valor em Risco Apurado (VRA) quando da ocorrência de um sinistro. Caso contrário, correrá por conta do Segurado a parte proporcional dos prejuízos correspondentes à diferença entre o Valor em Risco Declarado e o Valor em Risco Apurado.





Governo de Mato Grosso
SECRETARIA DE ESTADO DO MEIO AMBIENTE

Secretaria Adjunta de Administração Sistêmica
Gerência de Gestão de Contratos

Local: b					
Cobertura Básicas/Adicionais	Lim. Máx. Ind.	Prêmio R\$	P.O.S. (%)	Franquia	Desconto por Multiplicação de Franquias
Incêndio, Raio e Explosão	R\$ 56.110,37	R\$ 13,45	15	R\$ 1.500,00	1
Assistência Empresarial	Contratada	-			1
Danos Elétricos	R\$ 10.000,00	R\$ 47,36	10	R\$ 1.000,00	1
Despesas Fixas	R\$ 10.000,00	R\$ 3,27	7	7 dias	1
Impacto de veículos terrestres e Queda de aeronaves	R\$ 28.055,18	R\$ 8,88	20	R\$ 1.000,00	1
Responsabilidade Civil – Operações	R\$ 16.833,11	R\$ 20,32	20	R\$ 2.000,00	1
Recomposição de documentos (Extensivo ao escritório do contador)	R\$ 10.000,00	-			1
Vendaval e granizo	R\$ 28.055,18	R\$ 56,73	10	R\$ 1.000,00	1

Primeiro Risco Absoluto:

Modalidade de seguro em que a seguradora responde integralmente pelos prejuízos até o limite máximo de indenização para cada cobertura afetada

Página 44 de 58

Rua C esquina com rua F, Centro Político Administrativo • CEP: 78.049-913 • Cuiabá • Mato Grosso • sema.mt.gov.br (65) 3613-7313



Assinado com senha por NADIA APARECIDA CORREA CASTRO - Testemunha / GECON - 26/12/2024 às 08:01:50, MATHEUS ADALBERTO ALVES DA SILVA - Testemunha / GECON - 26/12/2024 às 08:05:14 +1 Pessoas - Para verificar todas as assinaturas consulte o link de autenticação.
Documento Nº: 23518564-3117 - consulta à autenticidade em <https://www.sigadoc.mt.gov.br/sigaex/public/app/autenticar?n=23518564-3117>



SEMADIC202452069

SIGA



Governo de Mato Grosso
SECRETARIA DE ESTADO DO MEIO AMBIENTE

Secretaria Adjunta de Administração Sistêmica
Gerência de Gestão de Contratos

Anexo III – Planta Baixa das Edificações

**Coordenadoria de Bens e Produtos Retidos, localizada na Avenida A, nº 4360,
Marginal 163-364, Distrito Industrial – Cuiabá/MT.**

Página 45 de 58

Rua C esquina com rua F, Centro Político Administrativo • CEP: 78.049-913 • Cuiabá • Mato Grosso • sema.mt.gov.br
(65) 3613-7313



Assinado com senha por NADIA APARECIDA CORREA CASTRO - Testemunha / GECON - 26/12/2024 às 08:01:50, MATHEUS ADALBERTO ALVES DA SILVA - Testemunha / GECON - 26/12/2024 às 08:05:14 +1 Pessoas - Para verificar todas as assinaturas consulte o link de autenticação.
Documento Nº: 23518564-3117 - consulta à autenticidade em
<https://www.sigadoc.mt.gov.br/sigaex/public/app/autenticar?n=23518564-3117>



SEMADIC202452069

SIGA



Governo de Mato Grosso
SECRETARIA DE ESTADO DO MEIO AMBIENTE

Secretaria Adjunta de Administração Sistêmica
Gerência de Gestão de Contratos

ARMAZEM

CONTROLE DE BALANÇA

FACHADA ESC 1:50

FACHADA LATERAL ESC 1:200

CONAB	COMPANHIA NACIONAL DE ABASTECIMENTO				
TIPO DA OBRA	COMERCIAL / INDUSTRIAL				
PROPRIETARIO CPF DO LICITANTE	COMPANHIA NACIONAL DE ABASTECIMENTO				
LOCAL E INSCRIÇÃO CADASTRAL	DISTRITO INDUSTRIAL QUADRA 04				
AUTOR DO PROJETO	-				
RESP. P/ EXECUÇÃO	-				
ESCALA 1/200	ARMAZEM LATERAL/ CONTROLE DE BALANÇA				
DATA SET/27	Setembro/2024				
<table border="1" style="width: 100%; border-collapse: collapse;"> <tr> <td style="width: 20%;">11.548</td> <td style="width: 20%;">0</td> <td style="width: 20%;">11.548</td> <td style="width: 20%;">1</td> </tr> </table>		11.548	0	11.548	1
11.548	0	11.548	1		



SEMADIC202452069



Assinado com senha por NADIA APARECIDA CORREA CASTRO - Testemunha / GECON - 26/12/2024 às 08:01:50, MATHEUS ADALBERTO ALVES DA SILVA - Testemunha / GECON - 26/12/2024 às 08:05:14 +1 Pessoas - Para verificar todas as assinaturas consulte o link de autenticação.
Documento Nº: 23518564-3117 - consulta à autenticidade em <https://www.sigadoc.mt.gov.br/sigaex/public/app/autenticar?n=23518564-3117>





Governo de Mato Grosso
SECRETARIA DE ESTADO DO MEIO AMBIENTE

Secretaria Adjunta de Administração Sistêmica
Gerência de Gestão de Contratos

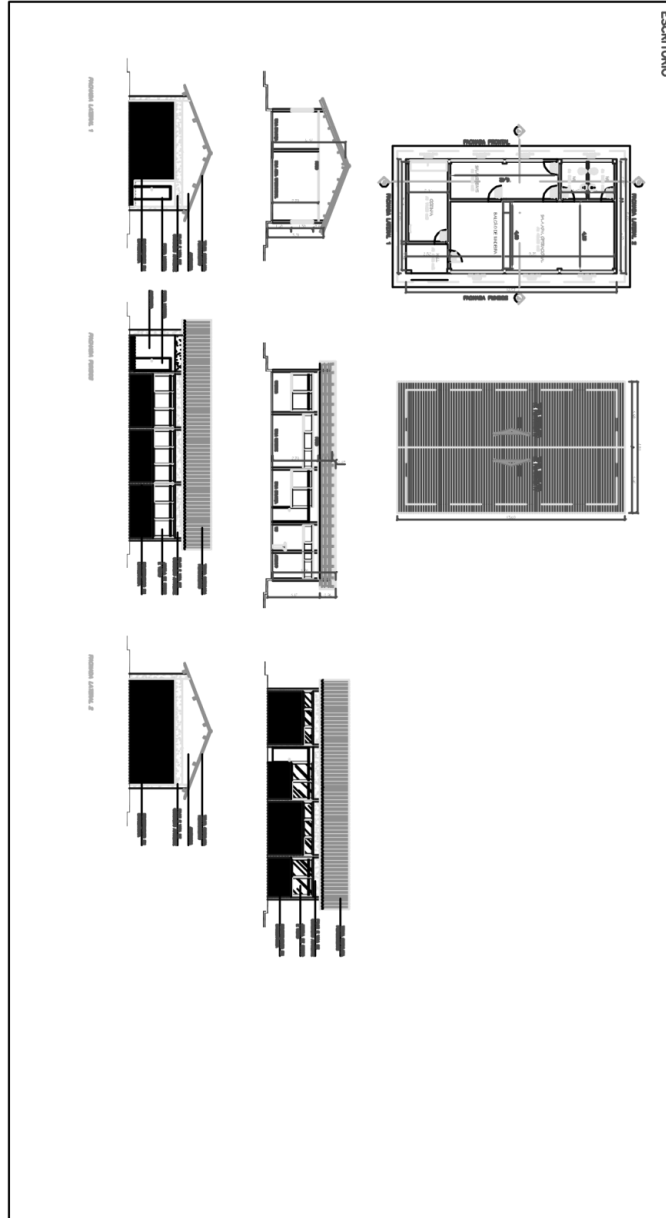



Governo de Mato Grosso
SECRETARIA DE ESTADO DO MEIO AMBIENTE

Secretaria Adjunta de Administração e Sistema
Gerência de Gestão de Contratos

5

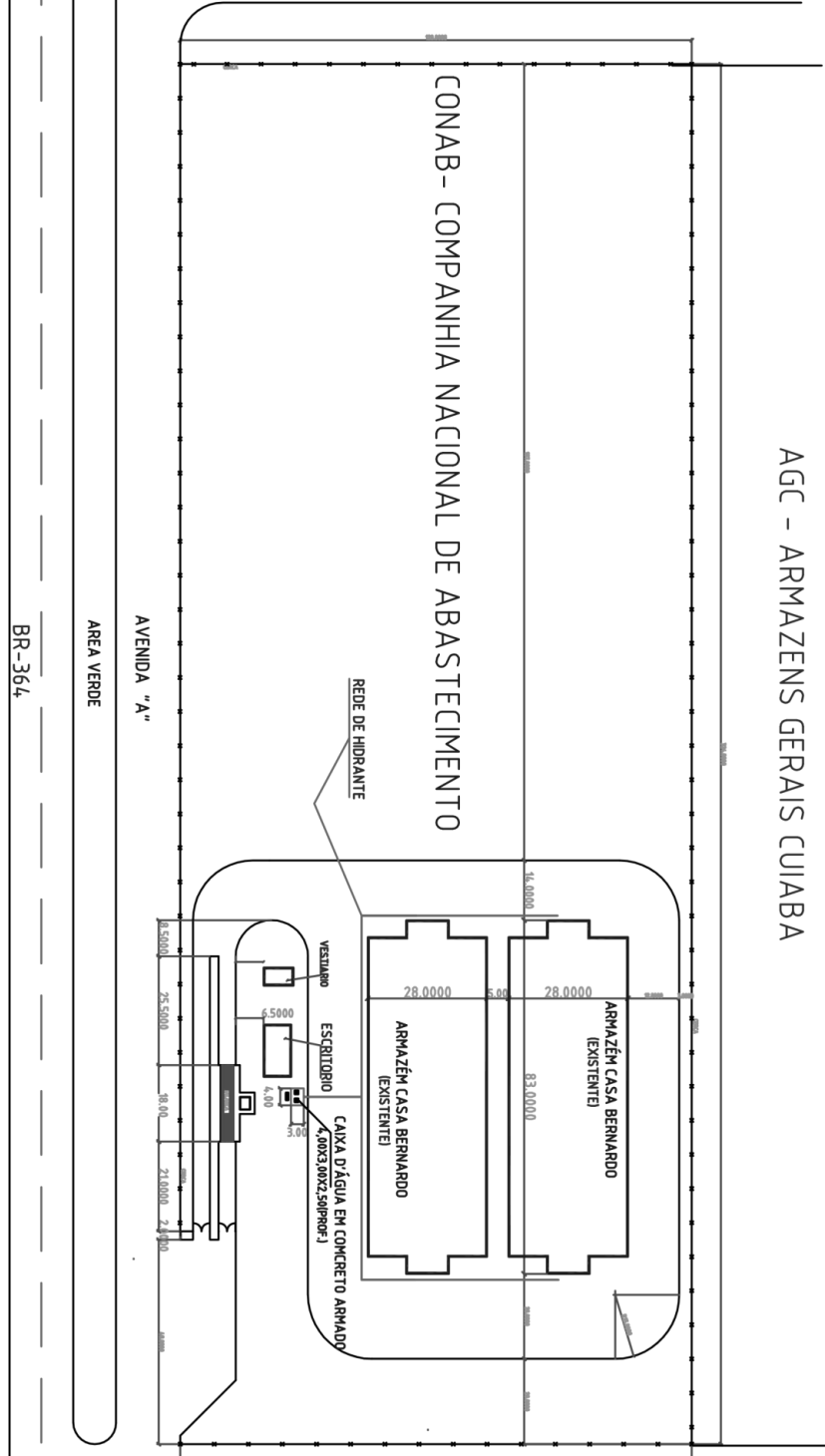

CONAB	COMPANHIA NACIONAL DE ABASTECIMENTO
TIPO DA OBRA	COMERCIAL / INDUSTRIAL
PROPOSTADO POR	COMPANHIA NACIONAL DE ABASTECIMENTO
LOCAL E INSCRIÇÃO CADASTRAL	DISTRITO INDUSTRIAL CUIABÁ
AUTOR DO PROJETO	-
RESP. P/ EXECUÇÃO	-
ORÇAMO	ASSUNTO
1/200	RECONSTRUÇÃO DA IMPLANTAÇÃO
000	SE/7/77
11.448	11.448
0	11.448
1	11.448

Rua Cesário, com rua F, Centro Político Administrativo • CEP: 78.049-913 • Cuiabá • Mato Grosso • sema.mt.gov.br
(65) 33613-3

EMPRESA SAO LUCAS



SEMADIC202452069



Assinado com senha por NADIA APARECIDA CORREA CASTRO - Testemunha / GECON - 26/12/2024 às 08:01:50, MATHEUS ADALBERTO ALVES DA SILVA - Testemunha / GECON - 26/12/2024 às 08:05:14 +1 Pessoas - Para verificar todas as assinaturas consulte o link de autenticação.
Documento Nº: 23518564-3117 - consulta à autenticidade em <https://www.sigadoc.mt.gov.br/sigaex/public/app/autenticar?n=23518564-3117>





Governo de Mato Grosso
SECRETARIA DE ESTADO DO MEIO AMBIENTE

Secretaria Adjunta de Administração Sistêmica
Gerência de Gestão de Contratos

Anexo III – Planta Baixa das Edificações

Posto Fiscal do Instituto Brasileiro do Meio Ambiente e dos Recursos Naturais
Renováveis (IBAMA) – Poconé/MT

Página 49 de 58

Rua C esquina com rua F, Centro Político Administrativo • CEP: 78.049-913 • Cuiabá • Mato Grosso • sema.mt.gov.br
(65) 3613-7313



Assinado com senha por NADIA APARECIDA CORREA CASTRO - Testemunha / GECON - 26/12/2024 às 08:01:50, MATHEUS ADALBERTO ALVES DA SILVA - Testemunha / GECON - 26/12/2024 às 08:05:14 +1 Pessoas - Para verificar todas as assinaturas consulte o link de autenticação.
Documento Nº: 23518564-3117 - consulta à autenticidade em
<https://www.sigadoc.mt.gov.br/sigaex/public/app/autenticar?n=23518564-3117>



SEMADIC202452069

SIGA



GOVERNO DE MATO GROSSO
SECRETARIA DE ESTADO DO MEIO AMBIENTE

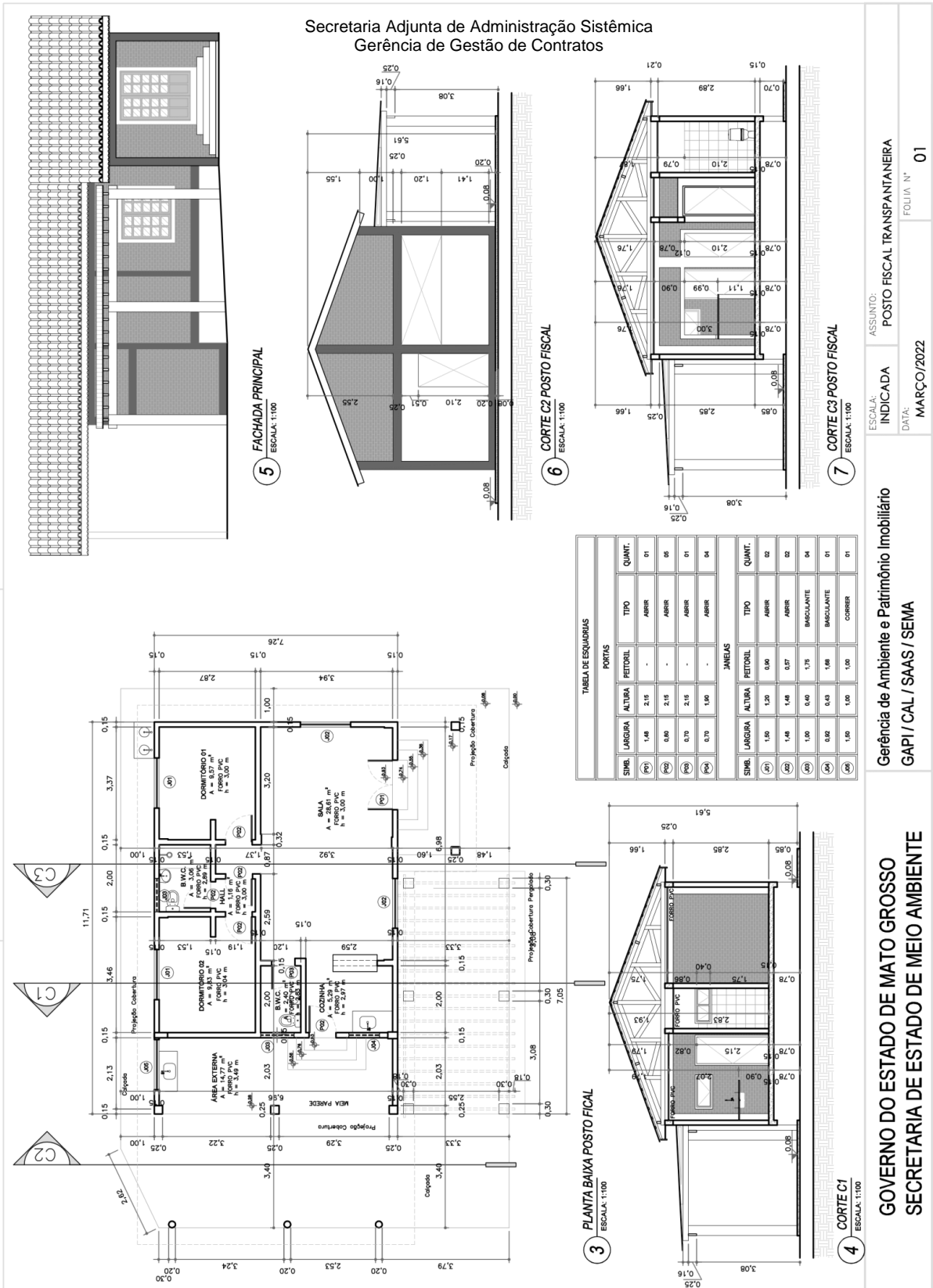

Rua C esquina com rua F, Centro Político Administrativo • CEP: 78.049-913 • Cuiabá • Mato Grosso •
sema.mt.gov.br (65) 3613-7313

GOVERNO DO ESTADO DE MATO GROSSO
SECRETARIA DE ESTADO DE MEIO AMBIENTE

Gerência de Ambiente e Patrimônio Imobiliário
GAPI / CAL / SAAS / SEMA

ASSUNTO: POSTO FISCAL TRANSPANTANEIRA
ESCALA: INDICADA
DATA: MARÇO/2022
FOLHA Nº 01



Assinado com senha por NADIA APARECIDA CORREA CASTRO - Testemunha / GECON - 26/12/2024 às 08:01:50, MATHEUS ADALBERTO ALVES DA SILVA - Testemunha / GECON - 26/12/2024 às 08:05:14 +1 Pessoas - Para verificar todas as assinaturas consulte o link de autenticação.
Documento Nº: 23518564-3117 - consulta à autenticidade em
<https://www.sigadoc.mt.gov.br/sigaex/public/app/autenticar?n=23518564-3117>



SEMADIC202452069





Governo de Mato Grosso
SECRETARIA DE ESTADO DO MEIO AMBIENTE

Secretaria Adjunta de Administração Sistêmica
Gerência de Gestão de Contratos

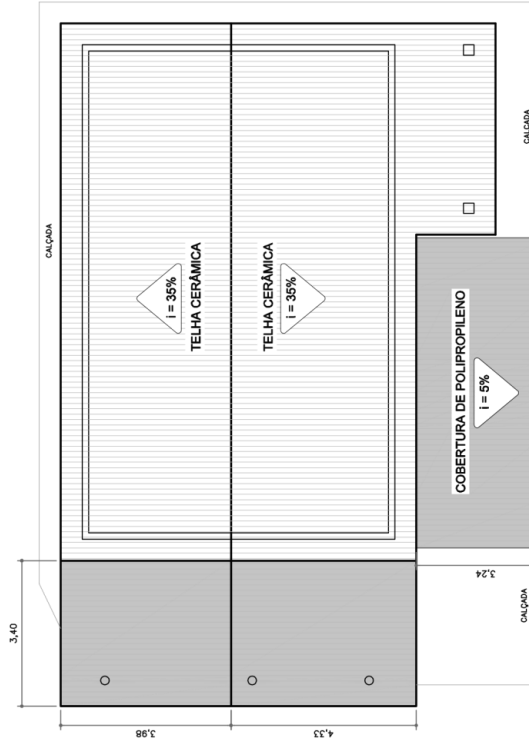

9 PLANTA DE COBERTURA E REFORMA POSTO FISCAL
ESCALA: 1:100

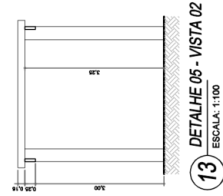

13 DETALHE 05 - VISTA 02
ESCALA: 1:100

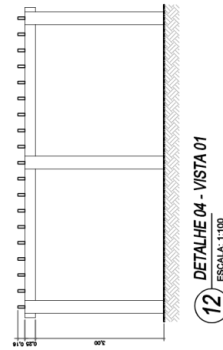

12 DETALHE 04 - VISTA 01
ESCALA: 1:100

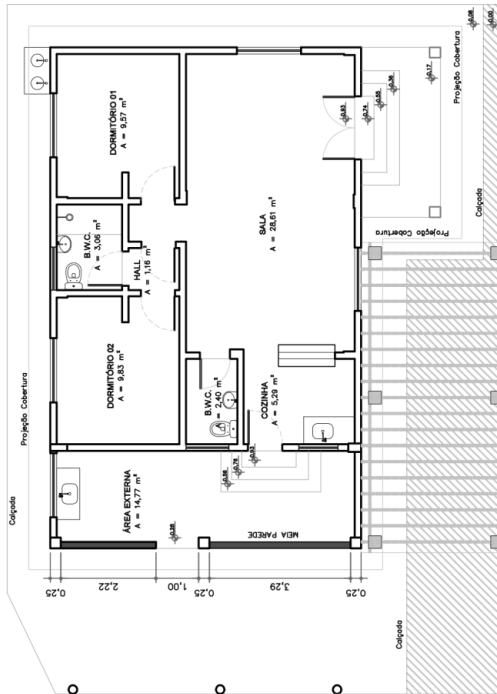

8 PLANTA DE REFORMA POSTO FISCAL
ESCALA: 1:100

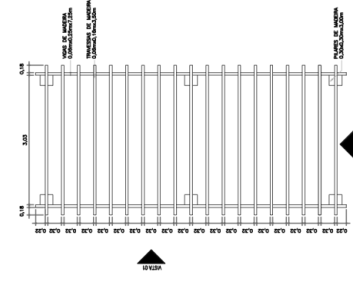

11 DETALHE 03 - PLANTA COBERTURA PERGOLADO
ESCALA: 1:100

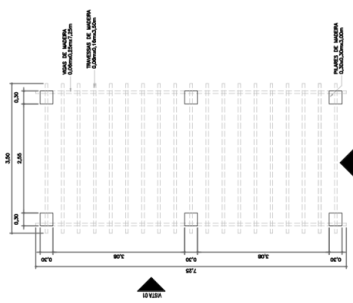

10 DETALHE 02 - PLANTA BAIXA PERGOLADO
ESCALA: 1:100

ASSUNTO: POSTO FISCAL TRANSPANTANEIRA	FOLHA N° 01
ESCALA: INDICADA	DATA: MARÇO/2022
Gerência de Ambiente e Patrimônio Imobiliário GAPI / CAL / SAAS / SEMA	
GOVERNO DO ESTADO DE MATO GROSSO SECRETARIA DE ESTADO DE MEIO AMBIENTE	





Governo de Mato Grosso
SECRETARIA DE ESTADO DO MEIO AMBIENTE

Secretaria Adjunta de Administração Sistêmica
Gerência de Gestão de Contratos

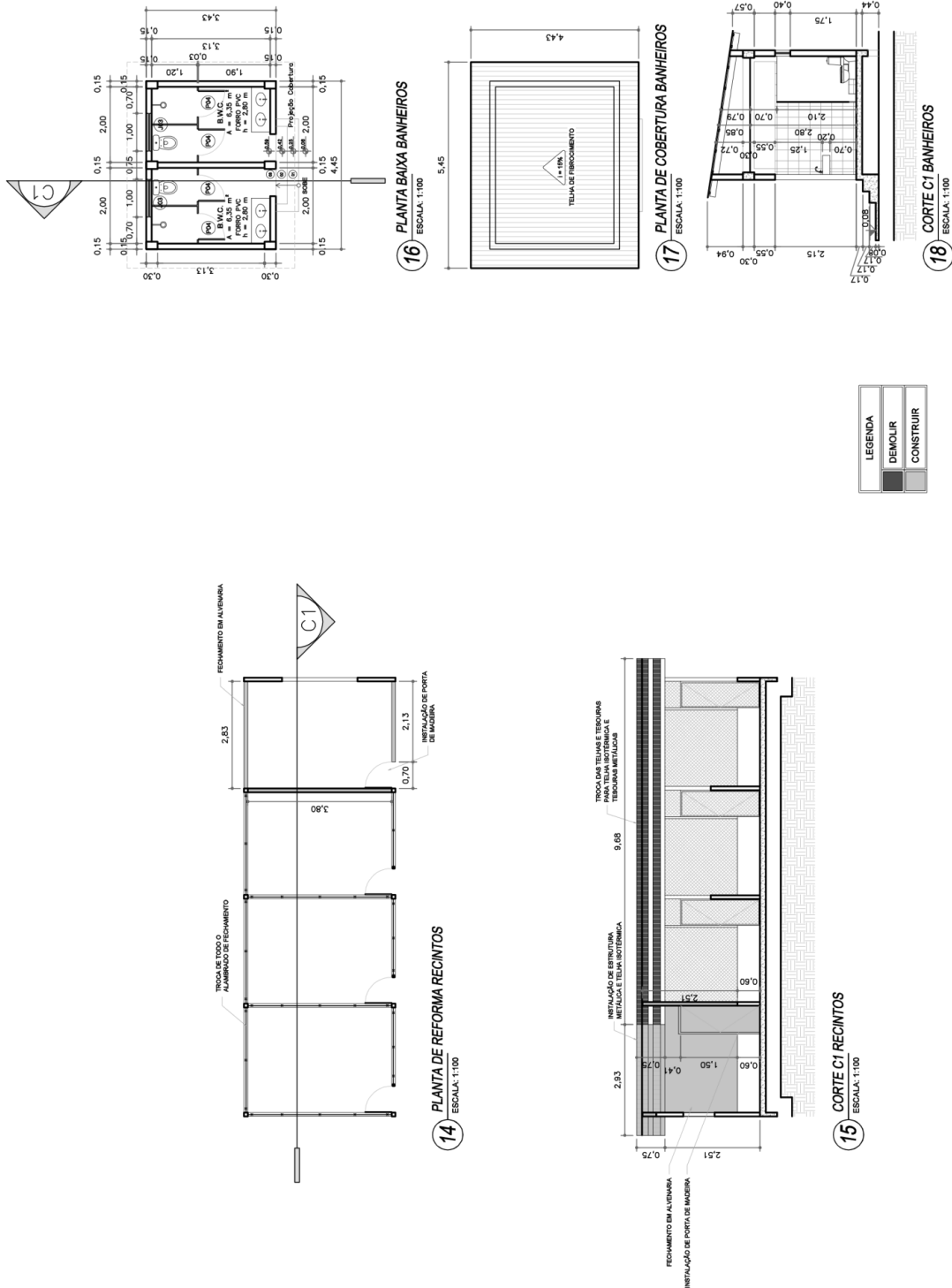

ASSUNTO: POSTO FISCAL TRANSPANTANEIRA	FOLHA N° 01
ESCALA: INDICADA	DATA: MARÇO/2022
Gerência de Ambiente e Patrimônio Imobiliário GAPI / CAL / SAAS / SEMA	
GOVERNO DO ESTADO DE MATO GROSSO SECRETARIA DE ESTADO DE MEIO AMBIENTE	

Rua C esquina com rua F, Centro Político Administrativo • CEP: 78.049-913 • Cuiabá • Mato Grosso •
sema.mt.gov.br (65) 3613-7313



Assinado com senha por NADIA APARECIDA CORREA CASTRO - Testemunha / GECON - 26/12/2024 às 08:01:50, MATHEUS ADALBERTO ALVES DA SILVA - Testemunha / GECON - 26/12/2024 às 08:05:14 +1 Pessoas - Para verificar todas as assinaturas consulte o link de autenticação.
Documento N°: 23518564-3117 - consulta à autenticidade em
<https://www.sigadoc.mt.gov.br/sigaex/public/app/autenticar?n=23518564-3117>



SEMADIC202452069





Governo de Mato Grosso
SECRETARIA DE ESTADO DO MEIO AMBIENTE

Secretaria Adjunta de Administração Sistêmica
Gerência de Gestão de Contratos

Anexo IIV – Implantação dos locais

**Coordenadoria de Bens e Produtos Retidos, localizada na Avenida A, nº 4360,
Marginal 163-364, Distrito Industrial – Cuiabá/MT.**

Página 4 de 58

Rua C esquina com rua F, Centro Político Administrativo • CEP: 78.049-913 • Cuiabá • Mato Grosso •
sema.mt.gov.br (65) 3613-7313



Assinado com senha por NADIA APARECIDA CORREA CASTRO - Testemunha / GECON - 26/12/2024 às 08:01:50, MATHEUS ADALBERTO ALVES DA SILVA - Testemunha / GECON - 26/12/2024 às 08:05:14 +1 Pessoas - Para verificar todas as assinaturas consulte o link de autenticação.
Documento Nº: 23518564-3117 - consulta à autenticidade em
<https://www.sigadoc.mt.gov.br/sigaex/public/app/autenticar?n=23518564-3117>



SEMADIC202452069

SIGA



Governo de Mato Grosso
SECRETARIA DE ESTADO DO MEIO AMBIENTE

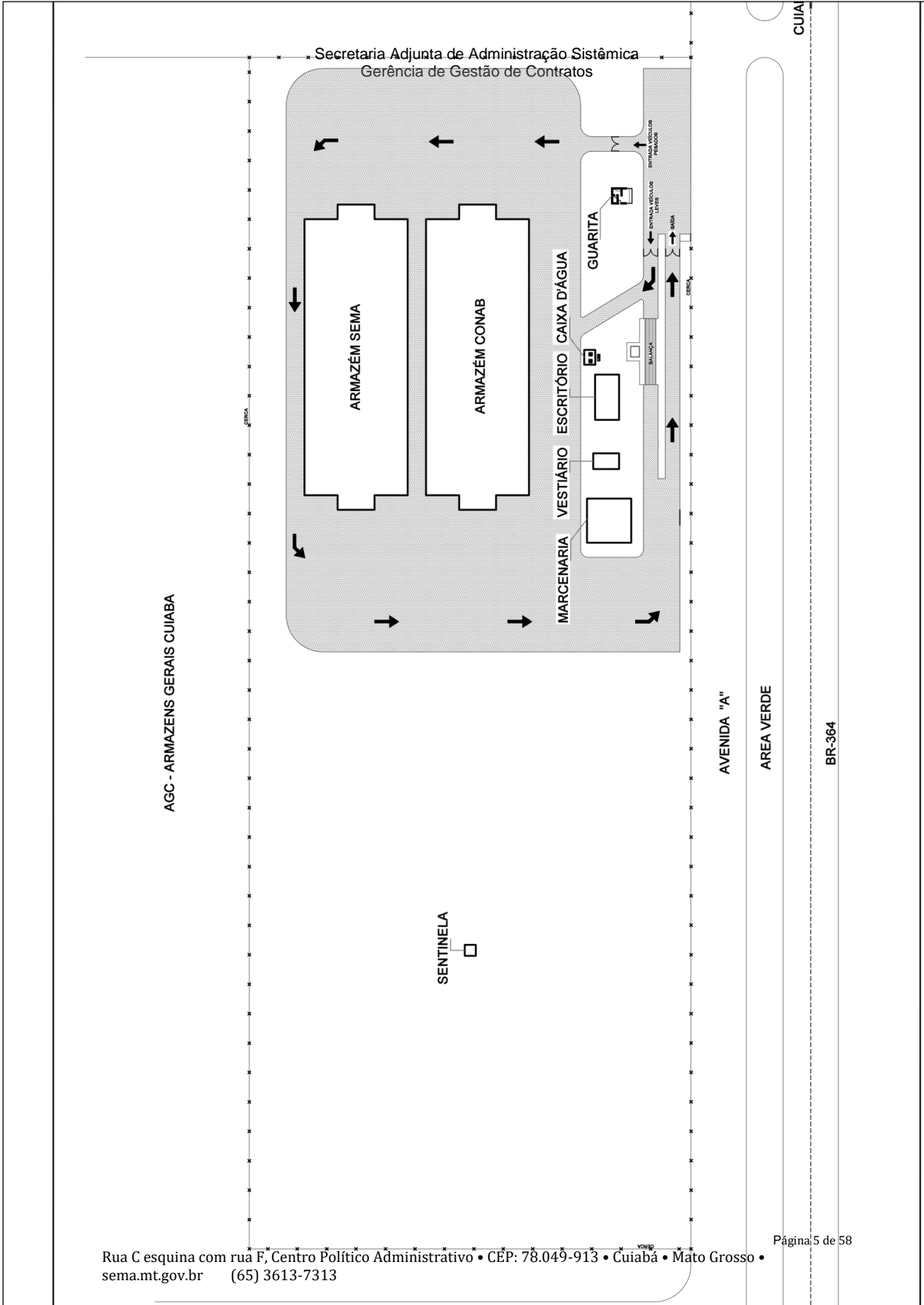

Rua C esquina com rua F, Centro Político Administrativo • CEP: 78.049-913 • Cuiabá • Mato Grosso •
sema.mt.gov.br (65) 3613-7313



SEMADIC202452069





Governo de Mato Grosso
SECRETARIA DE ESTADO DO MEIO AMBIENTE

Secretaria Adjunta de Administração Sistêmica
Gerência de Gestão de Contratos

Anexo IIV – Implantação dos locais

**Posto Fiscal do Instituto Brasileiro do Meio Ambiente e dos Recursos Naturais
Renováveis (IBAMA) – Poconé/MT**

Página 6 de 58

Rua C esquina com rua F, Centro Político Administrativo • CEP: 78.049-913 • Cuiabá • Mato Grosso •
sema.mt.gov.br (65) 3613-7313



Assinado com senha por NADIA APARECIDA CORREA CASTRO - Testemunha / GECON - 26/12/2024 às 08:01:50, MATHEUS ADALBERTO ALVES DA SILVA - Testemunha / GECON - 26/12/2024 às 08:05:14 +1 Pessoas - Para verificar todas as assinaturas consulte o link de autenticação.
Documento Nº: 23518564-3117 - consulta à autenticidade em
<https://www.sigadoc.mt.gov.br/sigaex/public/app/autenticar?n=23518564-3117>



SEMADIC202452069

SIGA



Governo de Mato Grosso
SECRETARIA DE ESTADO DO MEIO AMBIENTE

Secretaria Adjunta de Administração Sistêmica
Gerência de Gestão de Contratos

ANEXO V
MODELO DE TERMO DE RECEBIMENTO PROVISÓRIO

IDENTIFICAÇÃO	
Contrato: ____/2024	Nº da OF/O.S:
Objeto:	
Contratante: SEMA-MT	
Contratada:	

Por este instrumento, atestamos, para fins de cumprimento do disposto no artigo 140 da Lei n.º 14.133/2021, que os serviços/bens relacionados na O.F/O.S. acima identificada, foram recebidos nesta data e serão objetos de avaliação quanto à conformidade de qualidade. Ressaltamos que o recebimento definitivo destes bens ocorrerá em até ____ (____) dias, desde que não ocorram problemas técnicos ou divergências quanto às especificações constantes do Termo de Referência correspondente ao Contrato supracitado.

DE ACORDO	
CONTRATANTE: _____ Fiscal do Contrato	CONTRATADA: _____ Preposto
Nome: Matrícula:	Nome: Qualificação:

Cuiabá-MT, ____ de _____ de 2024.





Governo de Mato Grosso
SECRETARIA DE ESTADO DO MEIO AMBIENTE

Secretaria Adjunta de Administração Sistêmica
Gerência de Gestão de Contratos

ANEXO VI
MODELO DE TERMO DE RECEBIMENTO DEFINITIVO

IDENTIFICAÇÃO	
Contrato: ____/2024	Nº da OF/O.S
Objeto:	
Contratante: SEMA-MT	
Contratada:	

Por este instrumento, os servidores abaixo identificados, para fins de cumprimento do disposto no artigo 140 da Lei n.º 14.133/2021, atestam que o(s) serviço(s) ou bem(ns) integrantes da Ordem de Fornecimento/Serviço acima identificada possui(em) qualidade compatível com a especificada no Termo de Referência do contrato supracitado.

FISCAL DO CONTRATO	SETOR DEMANDANTE
Nome: _____ Matrícula:	Nome: _____ Matrícula:

Cuiabá-MT, _____ de _____ de 2024.

